SAYI: 1569 | PAZAR 20 Temmuz 1941 | SENE 5
TELEFON: Baş M. 20627 İdare M. 23300
TELGRAF: İstanbul Son Telgraf
Sahip ve Başmuharriri: ETEM İZZET BENİCE

SON TELGRAF

EN SON TELGRAFLARI VE HABERLERİ VEREN AKŞAM GAZETESİ

Posta Tarifesi 1936 | SAYISI 5 KURUŞ | Posta İstatistik No.
ADRES: Cağaloğlu Nuruosmaniye Cad. No. 34
ABONE: Senelik: 1400 6 Aylık: 750 3 Aylık: 400
Gazetaya gönderilen evrak iade edilmez.

Türk - Bulgar Hududunun Emniyeti

Biz de Bulgar matbuatı gibi düşünüyoruz. Bizim onlardan istediğimiz toprak yoktur, Bulgarlar da bizden istemezler ve istiyemezler. İtalyaya gelince Roma—Ankara biribirine hem çok uzaktır, hem de tarafların resmî beyanları ile dostturlar. Almanyanın ise Trakya ve Boğazlar bölgesinde sulhu ihlâlde hiç bir menfaati yoktur..

Yazan: ETEM İZZET BENİCE

Bulgar ordusunun Trakya hudutlarımızda tahşidat yaptığı, Alman mühendislerinin gözcülüğü altında tahkimat yapıldığı haberlerinden sonra; Moskova yeni bir tebliğ neşretti. Bu tebliğde Türk - Yunanistan hududuna sevkolunan İtalyan tümenlerinde kargaşalıklar olmuş. Kargaşalık haberi ne dereceye kadar doğru?. Hakikatte Türk - Yunan hududu boyunda bir İtalyan tahşidatı var mı?. Bunları bilmiyoruz. Fakat, Moskova bunu söylüyor, vaziyeti böyle göstermek istiyor.

Moskovaya nazaran; Edirne ve Tekirdağı Sofya ve Romaya daha yakındır ve biz hudutlarımızda cereyan eden her türlü hareketi, herhalde Rus istihbaratından daha önce duyar, sezer, görürüz Davanın bu tarafında duracak değiliz.

Bulgar gazeteleri, hemen hemen umumiyet itibarile; Moskovanın bu ifşaatı üzerinde durmuşlardır. Bulgar matbuatının tebarüz ettirdiği noktaları şu şekilde hulâsa etmek mümkündür:

«— Bulgaristan ve Türkiye biribirlerine dostluk ve ademi tecavüz paktları ile bağlıdırlar. İki memleketin biribirlerinden herhangi bir arazi parçası almağa niyetleri yoktur.

Bulgaristanın aksi istikamette tedbir almaktâ olduğunu hayal edenler siyasî bakımdan kör olanlar veya fevkalâde düşüncesiz hale düşenlerdir.»

Bizim de, Türk - Bulgar münasebeti bakımından; bu mevzu üzerinde Bulgar matbuatının düşüncelerinin tıpkısını düşündüğümüzden şüphe edilemez. Bizim Bulgaristandan istediğimiz hiç bir toprak parçası yoktur. 1925 dostluk ve ademi tecavüz paktı, ona inzımam eden ahitler ve deklârasyonlar; iki memleket arasındaki iyi geçim ve mütekabil dostluk, menfaat esaslarının tam bir anlayış esasına istinat eden devamlı mahsulleri ve eserleridir. Binaenaleyh, biz Bulgaristanın bizden toprak istemediğine, istiyemiyeceğine ve tarihin hiç bir devrinde asla böyle bir vaziyet hâdis olmıyacağına kani olanlar arasındayız. Bilâkis, dünyanın istikbali bu iki memleket arasındaki dostluk ve menfaat bağlarının daha kuvvetlenmesini, daha artmasını lüzumlu kılacak bir devreye namzettir. Bu itibarla, Sofyanın tekbizi ve umumiyetle Bulgar gazetelerinin neşriyatı ve

(Devamı Beşinci Sahifede)

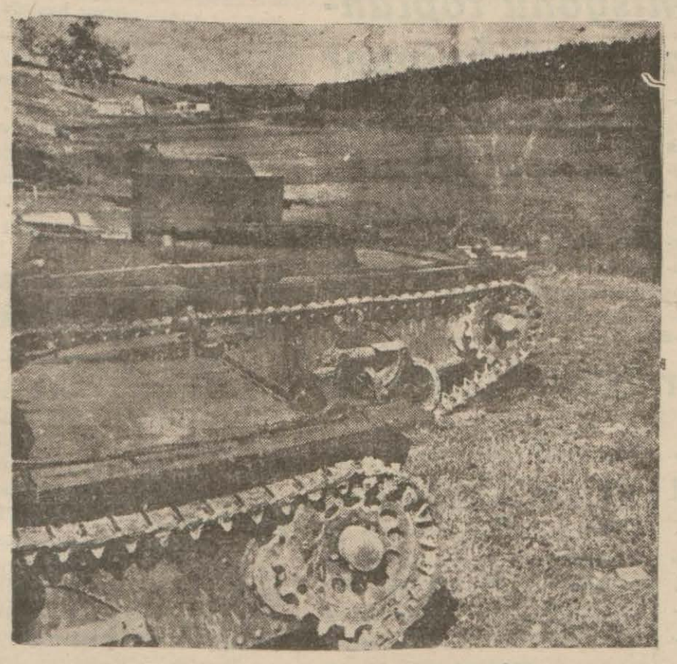

Sovyet tankları yürüyüş esnasında

Roterdamda yirmi iki Alman vapuru tahrip edilmiş

Deniz kenarındaki fabrikalar yerle yeksan hale getirildi

Londra, 20 (A.A.) — «B. B. C.» Londra gazeteleri, Çarşamba günü İngiliz tayyareleri tarafından Roterdam limanında tahrip veya hasara uğrtılan ve mecmuu 145 bin tonu bulan 22 vapurun fotoğrafilerini neşretmişlerdir. Bu gemiler infilâklar ve duman bulutları arasında görünmektedir. Deniz kenarındaki fabrikalar yerle yeksân edilmiştir.

Manş'ta dört Alman vapuru ateşler içinde bırakıldı

İngilizler günde vasati altı gemi batırıyorlar

Londra, 20 (A.A.) — İngiliz bombardıman tayyareleri Dünkerk doklarına yeniden bombalar atmışlardır.

Tayyareler Holanda açıklarında bir gemi kafilesine, Norveç açıklarında da bir malzeme gemisine hücum etmişlerdir.

(Devamı Beşinci Sahifede)

Stalin, Millî Müdafaa Komiserliğini de üzerine aldı

Moskova 20 (A.A.) — Kalenin tarafından imza edilen bir kararnameye göre, Stalin Millî Müdafaa Halk Komiserliğine tayin edilmiştir. Ayni zamanda Halk Ko-

(Devamı Beşinci Sahifede)

Moskovanın bombardımanı doğru değil!

Londra 20 (A.A.) — Kolombiya radyosunun Moskovada bulunan muhabiri, Moskova radyosunda bu şehrin bombardıman edilmiş olduğu haberini tekzip etmiştir. Muhabir, kısmi kararma yapıldığını, fakat hiçbir tayyarenin şehir üzerinde uçmadığını söylemiştir.

Sovyet trenlerine şiddetli hava hücumu

Berlin 20 (A.A.)— D.N.B. Alman savaş tayyareleri 18 temmuzda Leningrad - Moskova demiryolu üzerinde muhtelif yerleri bombardıman ederek hasara sebebiyet

(Devamı Beşinci Sahifede)

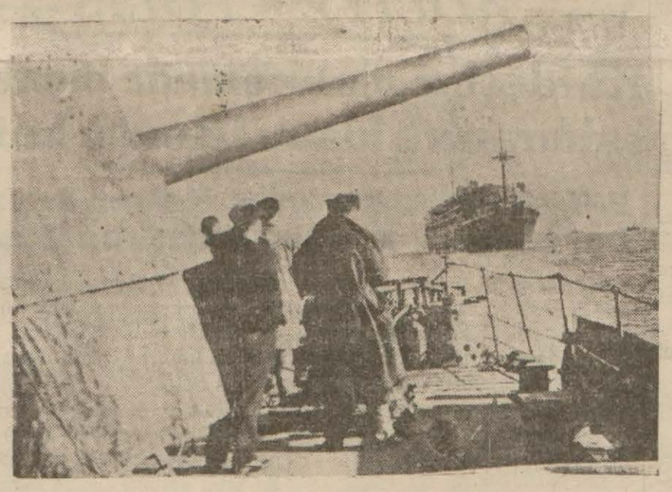

Atmaye altında bir gemi kafilesi

İtalya ve Danimarkanın Moskova elçileri Türkiyede

Anadolu ajansının Karstan bildirdiğine göre İtalyanın Moskova Büyük Elçisi ile memurlarından mürekkep 28 kişi ve Danimarka elçisi ile maiyeti dün Sovyet Rusyadan hudutlarımızı geçmiş ve dün saat 11,35 de Kars istasyon salonunda Vali tarafından hazırlanan büfede izaz olunmuşlardır.

(Devamı 5 inci Sayfada

Sovyetler dört devletle siyasi münasebetleri iade edecek

Londra 20 (A.A.) — «B.B.C.» Sovyet istihbarat dairesi reis muavini Lozovski, Sovyet Rusyanın son zamanlarda siyasi münasebetlerini kestiği devletlerle yakında normal münasebetleri iade deceğini bildirmiştir. Yugoslavya, Yunanistan, Norveç ve Polonya bu devltler arasında bulunmaktadır.

Alman - Sovyet HARBİNE BİR BAKIŞ

Alman ordusu Kiyefi ihata edebilmiş!

SOVYET seferberliği ancak yeni nihayet buldu

Almanlar Cenuptan da Dinyesteri zorluyorlar

DİNİESTR BESARABYADAN ZORLANIYOR

Anadolu Ajansının bildirdiği Sovyet ve Alman tebliğlerine göre, Şark cephesinde vaziyet şudur:

Alman tebliği, Besarabyadan ilerliyen Alman — Rumen kıt'alarının Diniester nehrinin mütead dit geçit noktalarını zorladıklarını bildirmektedir.

(Devamı Beşinci Sahifede)

Mareşal Peten Japon sefiri ile mühim bir görüşmede bulundu

Londra 20 (A.A.) — Fransız kabinesi, dün Vişide areşal Peten'in reisliği altında toplanmıştır. İçtimadan evvel Mareşal, Japon sefirile görüşmüştür.

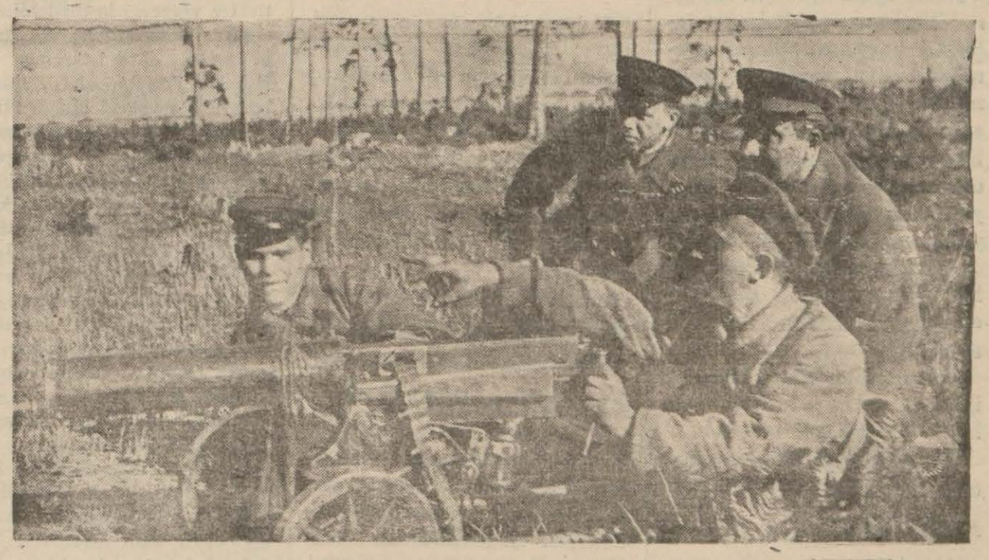

Sovyetler cenup cephesi kumanadanı Mareşal Budiyeni, bir makinelitüfek başında

Sovyet Tebliği

Altı istikamette şiddetli muharebeler devam ediyor

Diğer mıntakalarda mühim değişiklik vukua gelmemiştir

Moskova, 20 (A.A.) — Sovyet tebliği: 19 Temmuzda Smolensk, Bobrinsk, Nekel, Pskof, Polhotz, Porkhof istikametlerinde şimdi muharebelerin

(Devamı 5 inci Sayfada)

Baltıkta 12 Alman vapuru batırıldı

Londra, 20 (A.A.) — Bu sabahki Sovyet tebliği, Baltıkta kuvvetli himaye altında giden bir vapur kafilesinin Sovyet devriye tayyareleri tarafından görülerek ihbar edildiğini, kafilenin üzerine Sovyet tayyare, destroyer ve motörbotların gönderildiğini bildirmektedir. Vukua gelen muharebede 11 nakliye ve 1 petrol gemisi batırılmıştır.

Bir Alman avcısı düşürülmüştür. Bir Sovyet torpidobotu batmış ve bir Sovyet tayyaresi düşürülmüştür.

Nevyork Taymis'e göre

HİTLER'in sulh teklif edeceği tekrar söyleniyor

Alman Pilot zayiatı tayyare kaybından çok daha ciddi

Nevyork, 20 (A.A.) — Nevyork Times gazetesi yazıyor:

Hitler, ilerledikçe harekâtının masrafı ve tehlikeleri ve kararsızlık ta artmaktadır. Almanyada artık, Rusyada bir Alman zaferi yerine bir Almanya harbinden bahsedildiğini duymaktayız.

İngilizler havada da Almanlara yetişmiş, onların hava kuvvetlerini za-

(Devamı Beşinci Sahifede)

Bu ne biçim narh?

Yeni odun fiatlerini bazı oduncular bile yüksek görüyor!

Fiat Mürakabe Komisyonunun narhı yeniden tesbiti istendi!

Bu yıl için oduna konulan âzamî satış fiyatları birçok kimseler tarafından hayretle karşılanmış ve tasvip edilmemiştir. Yeni narha göre fiyatlar geçen yıla nazaran çeki başına 160 kuruş kadar yükselmiştir. Esasen geçen sene yüksek olan fiyatların bu sene tekrar arttırılması şikâyetlere yol açmıştır. Hâlâ İstanbulda bulunan yüz binlerce çeki odunun hemen hepsi ilkbaharda ithal edilmiş ve bir kısmı da geçen seneki stoklardan artmıştır. Binaenaleyh bunların şimdiki maliyet fiyatları üzerinden hesap edilmesi doğru görülmemektedir.

Malûm olduğu üzere odun mem-

(Devamı 5 inci Sayfada

Hitler tekrar Musolini ile görüşecek

Londra 20 (A.A.) — Moskova radyosunun dün bildirdiğine göre, itimada şayan membalara nazaran, Şanselye Hitler bugünlerde Brenner'de Musoliniye mülâki olacaktır.

S. Agop mezarlığındaki milyonluk define!

Bir Polonyalı mütehassıs da aramıya iştirak ediyor; yeni bir müracaat yapıldı

Sürpagopta ihtiyar bir Ermeni zenginin mezarında aranılmasına başlandığını yazdığımız 1 milyon liralık define taharriyatı-

(Devamı Beşinci Sahifede)

Adliyede Yaz tatili bu sabah başladı

Şehrimiz Adliyesinin yaz tatili bugünden itibaren başlamıştır. 5 eylûle kadar sürecek olan tatilde Beyoğlu İkinci Sulh Ceza ile Başıktaş Sulh Hukuk, Sarıyer, Beykoz, Kartal, Adalar, Üsküdar Sulh Ceza Mahkemeleri nöbetçi mahkemeler meyanındadır. Kadı-

(Devamı 5 inci Sayfada)

HARP VAZİYETİ

Bu harpte Alman neferi bütün yiyeceğini yalnız Almanyadan beklemeğe mecbur kaldı?

Yazan: EMEKLİ KURMAY SUBAY

Finlandiya cephesinde bir değişiklik yoktur. Alman - Fin kıt'aları ancak Ladoga gölünün şimal ucuna varabilmişlerdir. Zaten Sovyet kıt'aları bu gölün şarkında ve garbında yerleşmişlerdir. Bu itibarla bu Alman - Fin ileri hareketi ehemmiyetsizdir.

Stalin müdafaa cephesinde muharebeler devam etmiş ise de dünkü vaziyete nazaran büyük bir

(Devamı Beşinci Sahifede)

Tenkid ve Mülâhaza:

İnsanlar arasında

H. S. S.

Kendini çok belli eden üç çeşit adam tipi vardır:

Birinci tiptekiler, zekâlarile ihtirasları arasında uygun bir nisbet olanlardır. Böyle olan adam, varmak istediği yola kendilerini götürecek kömürü olan adamdır. Hayatlarında zikzaklar, aksamalar, hayal sukutları olmadan iş ve güçlerile uğraşır, yaşar giderler.. Normal adam dediğimiz bu çeşit insanlardır.

İkinci çeşit insan tipi, zekâ ve kabiliyeti ihtiraslarından üstündür. Böyle olan insan, her dakika manevî bir huzur içindedir: Gülümserler... Yetişmek istedikleri hiçbir yol yoktur: Zira hiçbir bucak, böyle adamın içini dolduran manevî büyüklükten daha cazip değildir!. Para ve arkadaşları gibi şeylerin hiçliği önünde, bu tip adamın duyduğu - sun'i olmıyan - istiğna kadar, «ulvî» denebilen az şey bulunur: Olgun insan budur; Kâmil adam tipi, zekânın ihtiraslara üstün geldiği bu tiptir işte..

En sonra bir üçüncü örneğin sırası geliyor:

Bu da manevî kabiliyetlerin sıfır olmasına karşı ihtirası pek aşkın olan insan biçimi... Gülünç olan bu cins adamdır:

Olmak istediği hiç bir şeye zekâsı kâfi gelmiyen bu tip, meşru sayılmıyan yolların hepsinde yolculuk yapar:

San'at ve edebiyatta şarlatan, işinde gücünde ihtilâsçı, memleket yolunda vatansız olanlar işte bu tipin örnekleridir..

BUGÜN

HARP Ansiklopedisi

Yazan: İskender F. Sertelli

Bu mükemmel tedkik yazısını bugün 4 üncü sahifede okuyunuz.

NOTLAR :

Amerika ve harp

Tesviri Efkâr baş yazısına:

— Amerika harbe girmek için herşeyi yapıyor..

Başlığını koymuştu. Bizim mahut arkadaşla görüşüyorduk da:

— Ben de o başlığı gördüm. O kanaati harıçte de muhafaza edenler yok değil..

Diyerek, ilâve etti:

— Tasviri Efkârın ne yaptığını biliyorum amma, Amerikanın harbe girmek için ne yaptığını bir türlü bilmiyor, görmüyorum... Harbe girmek başka, yardım etmek yine başka..

* *

"SON TELGRAF"ın Okuyucularına hazırladığı YENİ ROMAN

SÜRÜ ÇINGIRAKLARI

Müellifi: CAHİT UÇUK

Bu Roman, hem edebî zevkinizi okşıyacak, hem sizi meraklı, sürükleyici ve sonuna kadar takip edeceğinize şüphe etmediğimiz bir aşk macerasının peşine katacaktır

YARIN BAŞLIYORUZ

HADİSELER KARŞISINDA SON TELGRAF

HAVALAR VE HARP

Neler uyduruyorlar.. Bu sene, Temmuz içinde gayri tabiî bir havanın hüküm sürmüş olması, soğuk ve yağmurlar, türlü tefsirlere yol açtı. Rivayete göre, muharebeler, havayı bozuyor, iklim üzerinde müessir oluyor. Dünyanın muhtelif kısımlarının yağış ve sühunet derecesini değiştiriyormuş.. Meselâ, atılan top mermileri, bulutları dağıtıyor, başka sahalara gönderiyormuş..

Rasathane, böyle bir şeye ihtimal vermiyor. Şimdi de havalar ısındı mı, ısındı.

Harp havayı değil amma, olsa olsa, havsalayı bozuyor.

EVLENECEK SULTAN

Kaç gündür bir gazetede okuyorum: Asyanın Cenubu Şarkîsinde bir devletin başında bulunan bir sultan, kendisine zevce arıyor ve bululamıyormuş.. Milyonları, sarayları, hazineleri olan bu sultanın nasıl olup ta bir zevce bulamadığı noktası cidden meraka değer..

Macera ve hayatı yazılan bu sultan, anlaşılıyor ki, çok müşkülpesent, fakat, dünyada, bütün devlet reislerinin harple, siyasetle uğraştıkları, nefes alamadıkları bu devirde, bu sultanın böyle kadın aramakla meşgul olması, kendi lehine bir saadet ve bahtiyarlık notudur. Ne mes'ut adam; başka hiç bir gaile ve endişesi yok!

FASULYE VE KABAK

Bir gazete başmuharriri, Köy Enstitülerinin randıman ve faydası üzerinde durup düşünüyordu. Mütalea olarak şöyle diyordu:

«— Fasulyesini, kabağını müteahhitten alan bir Köy Enstitüsünde nasıl amelî fayda temin edilir?.»

Fakat, bu başmuharrir unutuyor ki, memlekette müteahhitler de vatandaştır. Onlar da geçinecek.. Köy Enstitüsü, kabağı, fasulyeyi kendi yetiştirirse, müteahhitten almasa, sonra, satıcı vatandaşlar, nasıl geçinecek?.

Bu başmuharrir, galiba, müteahhitlere acımıyor.. Neden acaba?.

AHMET RAUF

İkmal kurslarının kayıt müddeti bitti

İkmal kurslarının kayıt müddeti bitmiştir. Fakat alâkadarlara gelen bir tamimde mazereti olan talebelerin sonra da müracaat etse kursa alınması bildirilmiştir.

Yeni un tevziatı

Bakkallara günde muayyen miktarda un verilecek

Haber aldığımıza göre, yeni mahsul piyasaya çıktığı için alâkadarlar un tevziini genişletmek üzere tedkikler yapmaktadırlar. Francalalık un tevzii arttırılacak, bakallara günde muayyen bir had dahilinde halka satılmak üzere un verilecektir. Bugünlerde bu hususlarda emir beklenmektedir.

KÜÇÜK HABERLER

VİLÂYET ve BELEDİYE:

★ Şehircilik mütehassısı Prost Eminönü meydanının imar şekli etrafında etüdler yapmaktadır. Prost Eminönü meydanında istimlâkler tamamlandıktan sonra Yenicamiin bugünkü vaziyetini bozmıyacak bir şekilde bir tramvay garı yapmayı düşünmektedir. Ayrıca Valinin emri üzerine mütehassıs şimdilik Eminönünde muvakkat bir durak mahalli projesi hazırlamıştır.

★ Mısırçarşısının etrafındaki kahvelerin kaldırılması üzerine her pazartesi günü burada toplanmakta olan kuşçular pazarı Sirkecide Hocapaşa hamamı karşısında bir mahalle nakledilmiştir. Belediye bunlar için münasip bir mahalde müsait bir yer bularak yerleştirecektir.

TİCARET ve SANAYİ:

★ İaşe Umum Müdürü Sait Rauf Sarper dün Ticaret Vekili ile beraber şehrimize gelmiştir.

★ Fiat Mürakabe Bürosu peynir fiatlerindeki gayritabiî yükseliş üzerinde tetkikler yapmaktadır. Edirne Vilâyeti buraya gönderdiği bir raporda Trakyada peynircilerin sütün kilosunu 8 kuruşa aldıklarını ve beyaz peynirin tenekesinin azamî maliyet fiatının 760 kuruş olduğunu bildirmiştir. Peynirciler ise sütün kilosunun 12 kuruştan alındığını iddia etmektedirler. Edirne Vilâyetinden bu hususta tekrar malûmat istenmiştir.

MÜTEFERRİK:

★ Vilâyet, çimento almak istiyenler hakkında bazı esaslar tesbit etmiştir. Buna nazaran çimentoyu inşaat sahipleri alacaklardır. Bu inşaatı yapacak mühendis veya mimarlar kaymakamlıklara müfredatlı bir liste ile müracaat edeceklerdir. Bir inşaat için bir defa çimento verilecektir. Kaymakamlar bu inşaatı esaslı surette tetkik ve teftiş ettirerek çimentonun mahalline sarfını temin edeceklerdir.

★ Maliye Vekâleti, Ankarada bulunan Maliye Meslek mektebine yeniden talebe almağa karar vermiştir. Mektebe lise ve orta mektep mezunları alınacaktır. Tahsil müddeti zarfında 35 lira ücret verilecektir. Namzetlerin imtihanları 1 eylûlde yapılacaktır.

HALK Filozofu

Tatil kursları

Mekteplerde tatil kursları açıldı. Bu hareket, bizde bir yeniliktir. Her yeni şey güzeldir, iyidir. Bu hareketin de iyi ve faydalı neticeler vereceği kestirilebilir.

Bizce, tatil kurslarının şu iki noktadan, eksik tarafları var: Kurslar, ikmale kalan bütün talebe için mecburî olmalı idi.

Ayni zamanda, bu kurslar, ikmale kalmamış ve sınıf geçmiş çocuklar için de ihtiyarî olabilirdi. Çünkü, öyle talebe vardır ki, bir kısım bahisler üzerinde yetişmek mecburiyetindedir. Bu kurslardan istifade edeceği taraflar vardır. Bir ay kadar devam edecek böyle bir tedrisattan mutlak ve muhakkak şekilde müstağnî kaç ideal çocuk tasavvur edebilirsiniz?.

Belki, bu takdirde, kursların çok kalabalık olacağı, netice itibarile, edilecek istifadenin daha mahdut kalacağı düşünülmüştür. Fakat, hatırlamak lâzımdır ki, mektepler açılıp tedrisata başlandığı vakit, sınıf mevcutları, çok daha kalabalık olacaktır. İşinin ehli, tecrübeli ve enerjik bir hoca, her türlü şartlar atlında daima muvaffak olmasını bilir. Zaten, bizde maarif davası, herşeyden evvel hoca davasıdır.

REŞAT FEYZİ

Mercimek toplıyanlar

Ticaret Vekâletinin mercimek fiyatlarını tesbit etmesi, piyasada evvelce mal toplayıp stok yapan bazı kimseleri telâşa düşürmüştür. Çünkü bunlar fiyatları yükseltmek için piyasadan yüksek fiyatlarla mal toplamışlardı. Vekâletin tayin ettiği toptan satış fiyatları bu tacirlerin alış fiyatlarından bile düşük olduğu için mühim miktarda zarara gireceklerdir. Vekâletin bu isabetli kararları piyasada sebepsiz yere fiyatları yükselterek müstehliki zarara sokanların faaliyetlerine tamamen set çekmektedir.

Beşiktaş ilkokullarındaki fakir talebeye yardımlar

Beşiktaş ilk okullarındaki yoksul çocuklara yardım cemiyetinin yıllık kongresi dün Beşiktaş Halkevi salonunda toplanmıştır. Kongreye beş bini mütecaviz âza iştirak etmiş ve cemiyetin bir ders yılına ait hesabatından 8200 küsur lira bir gelir temin olunarak bununla 900 küsur muhtaç talebenin öğle yemeği, elbise, ayakkabı, kitap, kalem gibi ihtiyaçları temin edildiği anlaşılmıştır.

Bundan sonra önümüzdeki ders yılı bütçesi tetkik ve müzakere olunarak tasdik olunmuş ve eski idare hey'eti yeniden seçilmiştir. 14 şubesi olan cemiyetin şube idare heyetleri de seçilerek kongre mesaisine nihayet verilmiştir.

Tohum muhtekiri

Sebze tohumları üzerinde yapılan ihtikâra mâni olmak için sıkı kontroller devam etmektedir. Mürakabe memurları dün ıspanak tohumlarını yüksek fiyatla satan Dikran isminde birini yakalamıştır. Suçlu Adliyeye teslim edilmiştir.

Günün meselesi:

Peynir fiatlerine zam isteniyor!

Mürakabe Komisyonu toptancıların iddiasını yersiz buluyor

Mürakabe Komisyonu peynir fiyatlarını yeniden tetkik etmiye başlamıştır. Toptancılar yeni gelecek malların fiyatlarına zam yapılmasını istemişlerdir. Buna sebep olarak da peynir istihsal mıntakalarında süt fiyatlarının 12 kuruşa yükseldiğini göstermektedirler. Halbuki Mürakabe bürosu birçok istihsal mıntakalarından aldığı malûmata göre süt fiyatları buralarda 8 kuruştur. Bu itibarla peynir toptancılarının iddiaları doğru görülmemiştir. Mürakabe Komisyonu ve Belediye İktısat Müdürlüğü Trakyanın muhtelif bölgelerinden yeniden süt ve peynir fiyatlarını sormuştur. Alınacak cevaplara göre peynir fiyatları kat'î olarak tesbit edilecektir.

Halici kirletenler

Geceleri Haliç sularını kimler kirletiyor!

Liman Reisliği Haliç sahillerindeki fabrikların çöplerini denize dökerek Haliç sularının kirlenmesine sebep olduklarını görmüştür. Fabrikalar bilhassa geceleri bu işi gizlice yapmaktadırlar.

Liman kontrol memurları geceleri âni ve sıkı kontroller yapacaklar ve vakalananları cezalandıracaklardır.

Kuru meyva ihracatımız

Kuru meyvacılar yeni ihracat mevsimi yaklaşmakta olduğundan alınacak tedbirler hakkında bazı kararlar vermişler ve Ticaret Vekâletine müracaatte bulunmuşlardır. Bilhassa bu yıl bazı zarurî sebepler dolayısile ambalâj nizamnamesinde tadilât yapılması istenmektedir.

Hastahanelerde

Bu yıl hiç bir yeni Pavyon yapılmıyacak

Şehrimizdeki hastanelerin hiç birinde bu yıl yeni pavyon inşa edilemiyeceği anlaşılmıştır. Bunun üzerine bazı hastanelerin diğer işlerde kullanılan odalarından tasarruf edilerek buralara yatak ilâvesi temin edilmesi kararlaştırılmış ve bu hususta tedkiklere başlanmıştır.

Çöp fırınları yıl nihayetine kadar tamamlanacak

Belediye şehrin muhtelif yerlerinde yaptırmağa karar verdiği büyük çöp fırınlarını sene sonuna kadar tamamlıyacaktır. Gelecek sene başından itibaren İstanbul çöpleri bu fırınlarda yakılacak ve denize dökülmiyecektir. Yakında Şişli haricinde bir fırın inşasına başlanacaktır.

ADLİYE ve POLİS

Kardeşine mahkemede bıçakla saldıran ve idamı istenen katil!

Babasile diğer kardeşini öldüren Zekinin bu suçunun muhakemesine başlandı

Evvelki gün birinci ağırceza mahkemesinde; baba ve kardeşini öldürmekten suçlu olarak muhakeme edilen ve idamı istendikten sonra müdafaasını yapmakta olan Zekinin; birdenbire göğsünden bir sustalı çıkararak diğer kardeşi Sıtkıyı öldürmek üzere üzerine atıldığını yazmıştık.

Bu tecavüz ve taarruz etrafında yapılan cürmümeşhut tahkikatı sona ererek dün ikinci ağırceza mahkemesine verilmiş ve davaya başlanmıştır.

Suçlu Zeki, bütün geçenleri olduğu gibi itiraf etmiş ve kardeşi Sıtkıyı öldürmeğe kasti olduğunu söylemekten çekinmemiştir. Ancak sustalıyı tedarik ettiği şahsı ve yeri hâlâ ilk ifadesini tekrar ederek gizlemektedir. Fakat dinlenilen şahitlerden jandarma Atıf verdiği ifadede bu çakının; Zekinin kravatı altına sapından beyaz tire ile dikilerek tutturulduğunu söylemesi ve bıçağın tevkifhaneden tedarik edilerek getirildiği kanaatini taşımakta olduğunu bildirmesi işe biraz yenilik ve aydınlık vermiştir.

Şahitler meyanında taarruza uğrayan Sıtkı çağırıldı. Fazla heyecanlı ve âdeta sarhoş gibi bulunan bu şahit âsabına hâkim olamıyarak tecavüzkâr bir lisan kullandığından reis tarafından sık sık sözü kesiliyor ve sükûta davet ediliyordu.

Neticede; suçlu Zeki:

— Efendim bu adam anamın ölümüne sebebiyet vermiştir, şahit ve delillerim var.

Dedi. Müdafaaya taallûku hasebile gösterdiği şahitlerin dinlenilmesi ve delâilin toplanması için duruşma; başka bir güne talik edildi. Ve tatil münasebetile davanın tekrar birinci ağır cezaya havalesine karar verildi.

Kapalı bir havuz

Belediye Taksimde yeni bir yüzme havuzu yaptıracak

Belediye Taksim civarında büyük bir kapalı yüzme havuzu yapmağa karar vermiştir.

Mimar Prost bu havuzun yapılacağı yeri tesbit edecek, projeler şimdiden hazırlanacaktır. İlk fırsatta inşasına başlanacak olan bu havuz, kış mevsiminde deniz sporlarının muattal kalmamasına ve ayni zamanda yaz ve kış halkın eğlenmesine fırsat verecektir.

Belediye muhtelif inşaat müsabakaları açıyor

Belediye inşa ettireceği, konservatuar, tiyatro, şehir kulübü gibi büyük binaların şimdiden projelerini hazırlamak için müsabakalar açmağa karar vermiştir. Bundan başka şehrin imar olunacak büyük cadde ve meydanlarına verilecek şekiller için de yerli san'atkârlar arasında müsabakalar açılması ve bunların yapacakları projelerden mütehassıs Prostun istifadesinin temini düşünülmektedir.

Garajların teftişine başlanıldı

Belediye Makine Müdürlüğü, şehirdeki garajlar ile parlayıcı, patlayıcı maddelerin muhafaza edildiği depoları kontrole başlamıştır. Ahşap garajlar kapatılacaktır. İyi bir şekilde inşa edilmemiş olan depolar da mühürlenecektir.

Sultanahmet meydanının asfaltlanmasına başlandı

Sultanahmet meydanının asfaltlanmasına başlanmıştır. İlk olarak Ticaret Mektebinin bulunduğu kısım asfaltlanacak ve bundan sonra Ayasofya camiinin bulunduğu tarafa geçilecektir. Bir buçuk aya kadar iş tamamlanacaktır.

Sirkeci meydanının açılması işi

Sirkeci meydanının tamamen açılması ve tanzimi için tedkikler yapılmaktadır. Tramvay caddesinde bir müddet evvel bir kısmı yıkılmış olan binalar yeni gar binasının hizasına kadar istimlâk olunacaktır. Bu işe yakında başlanacaktır. Yıkma işi kışa kadar bitirilecektir.

Dövüşlü maç tahkikatı

15 Temmuzda Ankarada 19 Mayıs Stadyomunda yapılan futbol birincilikleri müsabakasında Gençlerbirliği oyuncuları ile Beşiktaş takımı oyuncuları arasında bir dövüş hâdisesi olmuştu. Beden Terbiyesi Genel Direktörlüğü tarafndan, bu hâdise tahkikatı bitinciye kadar Beşiktaş Futbol Klübü oyuncuları her türlü müsabakadan ve Fuar Kupasına iştirakten menolunmuşlardır.

Kaleci Mehmet Ali ile müdafi Yavuz hâdisede methaldar olmadıklarından bu karardan hariç tutulmuşlardır.

Beykoz dispanseri merasimle açıldı

Verem Mücadele Cemiyeti tarafından Beykozda tesis olunan yeni dispanserin açılışı dün saat 15,30 da Vali ve Belediye Reisi B. Lûtfi Kırdar tarafından yapılmıştır. Merasime davetli olanlar ve gazeteciler saat 14 de Şirketi Hayriye tarafından hususî surette hazırlanan Bebek vapurile Köprüden hareket edip Beykoza gitmişlerdir. Merasimde Cemiyet Reisi Doktor General Tevfik Sağlam bir nutuk söylemiştir. Resmi küşattan sonra yine hususî vapurla Köprüye dönülmüştür.

Hariçten lise bitirme imtihanına girecekler

Hariçten lise bitirme imtihanına girenler 9, 10, 11 inci sınıfların derslerinden toplu olarak imtihan olduklarından ayrıca bir olgunluk imtihanın tâbi olmamları alâkadarlar tarafından istenmiştir.

Diğer taraftan 941 Haziran devresinde kendisine imtihana girme hakkı verilen bir talebe 942 Haziran devresinde bu hakkını istimale başladığı takdirde dört hak bu tarihten itibaren hesaplanacaktır.

DIŞ Politika

Uzak - Şark vaziy[...]

Yazan: Ahmet Şükrü ES[...]

Suriyedeki askerî harekâtın [...] fiyesi, İngiltere ile Fransa ar[...] daki muharebeye nihayet ve[...] gibi, İngiliz - Rus ittifakının [...] zalanması da ayrı ayrı iki m[...] rebe gibi görünen Alman - [...] ve Alman - İngiliz harbini b[...] tirdi. Artık bir taraftan Alm[...] ile İtalyanın, diğer taraftan [...] giltere ile Rusyanın dövüştü[...] bir muharebe vardır. İngilt[...] Rusyanın mukadderatlarını [...] tirmeleri, Uzak Şark vaziye[...] zerinde de büyük ölçüde te[...] göstererektir.

Malûmdur ki Avrupa harb[...] ayrı bir de Çin - japon harbi [...] dır. Bu muharebede İngilte[...] Rusya da ayni cephede ise[...] aralarında bir işbirliği görü[...] miş, her ikisi de kendine m[...] sebeplerle, ayrı olarak Çin[...] dımda bulunmuştur. Esas[...] ponya dört sene evvel Çine [...] harp açarken, biraz da dem[...] devletlerle komünist Rusy[...] sındaki ihtilâfa güvenmişti. [...] katte demokrat devletlerin [...] rikanın ve Rusyanın Uzak Ş[...] bir japon hegemonyası kur[...] sına mâni olmakta menf[...] birdir ve eğer bu devletler [...] sene evvel, japonyaya karşı [...] larında bir cephe birliği k[...] selerdi, Uzak Şark harbini [...] ne geçebilecekleri gibi, bel[...] rupa harbine de mâni olacak[...] Fakat böyle bir cephe birli[...] rulamadığı için japonya, [...] karşı harp açmış ve demokr[...] letlerle Rusya arasındaki t[...] süzlük, japonyaya Uzak Ş[...] diplomasi manevrası yap[...] çin geniş imkân bahşetmi[...] ponyanın üçlü pakta iltih[...] merika ile İngiltere arasın[...] bir tesanüdün kurulmasına [...] teşkil ettiğinden Uzak Şark [...] yetinde ehemmiyetli bir m[...] olduğu gibi, şimdi İngilt[...] Rusya ile bir ittifak imza[...] bu vaziyetin inkişafında d[...] hemmiyetli bir merhale sa[...] lâzımdır. Gerçi ittifakta ja[...] dan bahsedilmemektedir. [...] tifakın metni okunduğu za[...] Uzak Şark devletinin bahis[...] zuu olabileceği akla bile [...] mektedir. Fakat ittifakın [...] Şark vaziyeti ile alâkası m[...] dadır. Hakikat şudur ki, İn[...] ve Rusya, harp halinde bul[...] ları Almanyaya karşı ara[...] sıkı bir işbirliği kurdukla[...] işbirliğini Uzak Şarkada te[...] meyi zımnen taahhüt etm[...] yorlar. Çünkü bugün Japo[...] manyanın ve Rusya da İn[...] nin müttefikidirler.

Almanya ile Rusya ve İn[...] de harp halinde bulunuyor[...] halde Almanyanın harbi [...] ması için japonya tarafın[...] rişilecek harp hareketi, he[...] ya, hem de İngiltere ker[...] karşı tevcih edilmiş telâk[...] ceklerdir. Meselâ üçlü pa[...] japonya İngiltereye karşı [...] kete geçerse, Rusyanın lâk[...] ması şüpheli olacağı gibi, [...] pada Almanyanın taarru[...] def olmasından bilistifade [...] yaya karşı harekete geçe[...] gilterenin seyirci bir vaziy[...] lacağı da şüphelidir. japo[...] selesinde imzaladıkları itti[...] ahedesile aralarında tesa[...] ran Rusya ve İngiltere'n[...] sında Amerika da belirm[...] ki bugün bu sahada en [...] yetli unsur da şüphesiz bu [...] devlettir. Esasen bu unsu[...] cut olmasa, japonya, Rus[...] kombinezonuna büyük A[...] yet atfetmez. Rusya [...] Almanya ile bir hayat m[...] cadelesine girişmiştir. Uz[...] ile meşgul olacak vakti [...] İngiltere de Almanya ile [...] denizinde ve Akdenizde b[...] memat mücadelesine giriş[...] Pasifik denizile meşgul [...] Fakat Amerika, Rusyanın [...] gilterenin arkasında büy[...] müessir bir ihtiyat kuvve[...] giltere ile ittifak imzala[...] yanın temin ettiği büyük [...] zanç da budur.

Fakat bu meselede belk[...] ni derecede büyük ve ehe[...] kazanç Çin hükûmeti tar[...] temin edilmiştir.

Görülüyor ki Rus - İn[...] tifakı yalnız Avrupa har[...] hisar etmiyor. Dolayısile [...] Şark harp sahasını da için[...]

Edebî Roman: 124

KOLKOLA

Müellifi: **Nizamettin NAZİF**

— Beni de bu akşam burada bırakırsınız.

— Halbuki buraya gelişimizde hiç öyle düşünmüyor gibi idiniz. Bizi nasıl ağırlıyacağınızı bilmiyormuş gibi bir haliniz vardı - dedi Seza -

— Yine siz nasıl emir ederseniz, öyle olur amma, baksanıza, bir karar veremiyorsunuz.

— Kararı verdik... - dedi Nazan - Yalıya döneceğiz. Ve siz de geleceksiniz.

Seza haşin haşin Nazana baktı. Birşey söyliyemedi. Öyle ya! Naciyi eve tanıtan o değil miydi?

Naci şöyle düşündü:

— Ben şimdi birisine telefon etmek mecburiyetindeyim. Alacağım cevaba göre, ne yapabileceğimi size söylerim. Yalnız bana bir dakika müsaade..

Naci hemen ayağa kalktı, yürüdü.

Kadınlar birbirine bakıştılar.

— Naci böyle değildi amma, birdenbire ne oldu ona... - dedi Kadriye

Nazan gittikçe mahmurlaşan gözlerini süzdü:

— Kabahat sizin... dedi.

— Neye?

— Öyle ya, adamcağızı rahat bırakmıyorsunuz.

Çok geçmeden Naci göründü. yüzü ciddileşmişti.

— Hanımlar, dedi, eğer gidecekseniz, siz gidin. Ben bu gece burada kalmak mecburiyetindeyim. Fakat icabediyorsa , otomobille sizi yalıya kadar götürürüm. Sonra ben dönerim.

Kadriye dargın:

— Bu kadar çok mu mühim iş bu işiniz?

— Öyle olmasa, sizi bırakmak ister miydim?

— Bunda bir yalan var amma, yine gönlüm inanmak istemiyor.. - dedi Kadriye -

— İş için yalan olur mu? yarın gelir, sizi yine görürüm. Mutlaka o kadar lâzımsam...

Kadınlar ses çıkarmadılar.

Hani neredeyse hep bir ağızdan:

— Mutlaka o kadar lâzımsın ya! diyeceklerdi.

Sofrada bir hareket belirdi. Şuradan çıkalım da, nereye gidersek gidelmi kabilinden..

Yavaş yavaş doğruldular ve çıktılar.

Otelin yan sokaklarında sıra sıra otomobiller bekliyordu.

Naci:

— Hiç itiraz yok! dedi, sizi yalıya kadar götüreceğim. Kapıda bırakacağım ve döneceğim.

Kadınlardan hiç birisi bu kadar kat'î ifade karşısında ses çıkaramadılar. Çünkü Nacinin halindeki tahavvüle hepsi de dikkat etmişlerdi.

— Fakat yarın her halde gelirsiniz.

— Gelmeğe çalışacağım elbette. Yalnız bu gece işimin vaziyeti bakalım ne gösterir?

Otomobile bindiler ve yalıya döndüler.

Kadınlar indiler, Naci indi. Hepsinin ellerini sıktı:

— Yarın bekleriz Naci!

— Ona ne şüphe? Her halde gelmeğe çalışacağım dedim ya...

Böyle sıkıntılı bir hava içinde yalıya girdiler.

....

Naci ayni otomobille geriye dönerken, içinde sanki kâbustan kurtulmuş bir adam gibi, derin bir ferahlık hissetti. Şimdi rahat düşünebilirdi.

İlk olrak, Galibi sür'atle İstanbula avdet ettirmeği düşünüyordu. Sonra Adanalı kızın evine bir uğramak ve vaziyeti görüp anlamak vardı.

....

Ertesi sabah ilk işi Galibe telgraf çekmek oldu. O, İstanbula gelince, bütün bu maceraya artık bir nihayet vermek imkânı hasıl olacaktı.

Naci ertesi gün yalıya gitmedi. Oraya da bir telgraf çekerek, müstacel işler çıktığı bahanesile özür diledi.

Sabahleyin geç kalktı. Adanalı kızın evine gitmek lâzım geliyordu. Hafif bir kahvaltıdan sonra, Otomobile bindi ve oraya uğradı. Fakat orada, ailesini ve diğer misafirlerini gördü.

O zaman bütün projelerine veda etmek lâzım geldiğini anladı.

....

Ve Naci hemen ertesi gün ne zaman nihayetleneceği malûm olmıyan uzunca bir seyahate çıktı.

— BİTTİ —

AVRUPA HARBİNİN YENİ MESELELERİ

Fırtınada yelkenli..

Yazan: Ali Kemal SUNMAN

Uzun süren harpler muhariplerin birçok evsafını da ortaya çıkarırmış. Fevkalâde zamanlarda birçok kabiliyetler kendini gösterdiği gibi en mühim hallerde derece derece milletlerin ne hasletleri olduğunu anlatıyor. Bu harp de böyle.

Bugün birbirlerile harp halinde bulunan, müdafaa ve tecavüz kuvvetleri karşı karşıya muharebe eden büyük milletler var. [illegible] milletlerin evsafına dair şimdiye kadar söylenmemiş, yazılmamış da kalmamıştır. İngilizler için, Almanlar için ve Ruslar için. Zaten herşeyin de bir zamanı oluyor. Otuz şu kadar sene evvel japonya ile Rusya muharebe ettiği zaman Avrupalıların, Amerikalıların japonlar için ne yazdıkları, Ruslara dair ne türlü hükümler verdiği bir kere hatırlansın.

Fakat çok defa bu gibi hükümlerin, mütalealerın da galibiyet ve mağlûbiyet gibi haller karşısında hasıl olan ilk intıbalarla ileri sürülmüş olduğunu kabul etmek gerek. Faraza japonya o zaman neden galip gelmişti de Çarın orduları yenilmişti?. Meseleyi hep basit bir düstur ile halletmek isteyince iş kolaylaşmıştı: Çünkü japonların şu veya bu gibi evsafı vardı da ondan gibi.

Hemen kat'i hüküm vermek doğru değil. Galibiyet ve mağlûbiyetin sebeplerini arştırırken çabuk hasıl oluveren ilk intıbaların tesirlerine kapılmamak da müşkül.

Yenmek ve yenilmekde daha başka âmiller işe karışmaktadır. Bununla beraber harp gibi fevkalâde bir zamanda bir milletin bir çok hususiyetleri meydana çıkıyor. Bir milletin haleti ruhiyesi tarihinin bütün vekayiinde kendini gösterdiği gibi harp de bu vekayiin en bellibaşlısıdır.

İngiliz için şöyle birşey söylenmiş: Yola çıkan, ayağına hiç üşenmiyen, dağları, bayırları aşacak bir adam. Birdenbire önüne batak bir yer geliyor. Bunu nasıl aşacak?. Neriye basacak olsa daha içine dalacaktır. Onun için dikine hareket yok. Velevki uzun uzadıya dolaşmak, saatlerce vakit geçirmek lâzım olsun, yolunun üstünde bu gibi mânialarla karşılaşınca İngiliz dolaşacak, kâh şurayı basacak, kâh orayı yoklıyacak, batağa dalmaksızın kendisine bir yol bulacaktır.

İngilterenin şimdiye kadar geçirmiş olduğu türlü buhranlardan böylelikle nihayet sıyrıldığını gösterir misaller az değil. Fakat bu buhranlar olanca şiddetile hükmünü icra ederken sabır ve sebat gösterebilmek ayrıca bir meziyet teşkil etmiştir. Yoksa böyle göstermeğe, işi muvaffakiyetle sonuna erdirebilmeğe kâfi derecede azim ve sebatı olmasa yukarıda lâkırdısı geçen seyyah için batağa dalarak kalmaktan kendini kurtarmak imkânsız olur. Bir İngiliz hikâyesinde tasvir edilen gemici de İngilizin karşısına çıkan müşkülâtla nasıl uğraştığını gösterir: Yelkenli ile Hint denizinde sefer eden bu gemici oranın korkunç, önüne geçilemez fırtınası ile karşılaşarak yelkenini de, yüklerini de kaybeder. Artık elinde ne o denize, ne de o fırtınaya göğüs gerebilmesi için müessir vasıtası kalmıştır. Bilâkis altındaki teknenin de ergeç batmasını muhakkak görerek kendini artık dalgalara teslim etmesi en tabiî ve meyusane bir hareket olacak. Fakat gemici inatçıdır. O tekneyi kolay kolay rüzgâra ve suya bırakacak değildir. Uğraşıyor, uğraşıyor. Nihayet teknesi harap olarak kendini sahile atabiliyor, gemici kurtulmuştur.

Hint Denizinin fırtınasını yenemiyen gemici için teknesi harap olsa da kendini sahile atabilmek büyük bir muvaffakıyet..

İşte asıl kâr da budur. Vaktile bu hikâyeyi yazmış olan İngiliz muharriri acaba gözünün önüne İngiliz tarihini alarak mı öyle bir gemici tasavvur etmiş ve onu yelkenlisi ile Hint denizinin fırtınasına ve dalgasına salıvermişti?.

Her ne ise yeni olmıyan bu hikâyede muharririnin anlattığı diğer bir hal daha var: O gemici ileride neler olacağını öyle uzun uzadıya düşünemez. Fakat tehlike başgösterince inadından vazgeçmez, uğraşır, tekne harap olsa da kendini sahile atar. Onun için evvelâ can sağlığı lâzım. Tekneyi çalışarak zamanla yine yapar.

HALK SÜTUNU

İş Ve İşçi Arıyanlar, şikâyetler, temenniler ve müşküller

Bir Daktilo iş arıyor

18 yaşında lise 11 de kimsesiz bir kızım. Resmi, hususi bir müessesede veya bir ticarethanede yazı ve hesap işleri üzerinde çalışmak istiyorum. Daktilo da bilirim. Talip olanların Son Telgraf Halk Sütununda (K. K.) rumuzuna müracaatlerini rica ederim.

İş arıyan genç kız

Ortaokul 1 inci sınıfından tahsili bırakmış 16 yaşında mütevazı, temiz bir aile kızıyım. Yaşım ve tahsilim ile mütenasip bir iş bularak çalışmak istiyorum. Arzu edenlerin Son Telgraf Halk Sütununda Melâhate bir mektupla müracaatlerini dilerim.

Talisiz bir genç kız iş arıyor

Ortamektebin 8 inci sınıfına kadar okumuş ve mali vaziyetinin darlığı yüzünden tahsili bırakmak tehlikesinde kalan 15 yaşında zeki, afif, mahcup bir kız, talihsiz annesiyle kendisinin maişetini temin etmek için hayata atılmak gayesindedi:. Terzihane, atölye, imalâthane gibi yerlerde kanaatkâr bir ücretle iş vermek suretiyle bu fakir aileye yardımda bulunmak istiyen âlicenap iş sahiplerinin Son Telgraf Halk Sütununda Aytene yazmaları rica olunur.

Muvakkat bir iş arıyan genç

«18 yaşında, ortaokul mezunu, daktilo bilir bir genç az bir ücretle 2 ay kadar bir işte çalışmak istiyor. Arzu edenlerin çalışma şartlariyle birlikte, Son Telgraf Gazetesine (T.T. 252) Rumuzu ile bildirmeleri rica olunur.»

Eski harfleri de bilen bonservisli bir daktilo iş arıyor

25 yaşında bir kızım. Orta tahsilim var. Eski harfleri mükemmel okur ve yazarım. (Daktilo) da bilirim. Bonservisim vardır. Daire veya iyi bir yazıhaned yazı işlerini de kanaatkâr bir ücretle çalışmak istiyorum. Arzu edenlerin acele (Kâtip) rümuzuna mektupla bildirmelerini rica ederim.

Bizbize

Tren güzergâhı

Ötedenberi şikâyet mevzuu olan bir şey de, Sirkeciye gelen Avrupa treninin güzergâhındaki teneke evler, bakımsız sokaklar ve güzel olmıyan manzaralardır. Vakit vakit, bu halin ıslahı düşünülür ve bittabi mümkün olamaz. Çünkü, böyle bir hareket, mühim bir inşa meselesidir. Büyük bir bütçe hâdisesidir. Mevzuubahs olan manzara, muayyen ve mahdut bir sahayı kaplamıyor. Çok geniş ve uzun bir yer işgal ediyor.

Avrupa treniyle İstanbula giren yolcuların ilk gördükleri manzara budur. Ve şüphesiz bu manzaranın tevlit ettiği intıba iyi değildir.

Şimdi, gazetelerin neşriyatı sırasında, şu haber veriliyor:

Prost, müstakbel İstanbulun imar plânında, burasını yeşil saha olarak tefrik etmiştir. Binaenaleyh, trenin iki tarafı, bu noktai nazara göre tanzim olunacaktır.

Eğer, verilen haber doğru işe, İstanbulda en geniş istimlâk muamelesi, bu taraflarda yapılacak demektir. Çünkü, bahsedilen çirkin manzaralı kısımlar, hakikaten geniş ve uzundur. Bilmiyoruz, böyle bir istimlâk için nasıl ve nereden tahsisat ayrılacaktır?.

Sonra, unutmamak lâzım ki, şehrin bu semtinde mühim bir nüfus kalabalığı vardır. Ve bu halk, civardaki sınaî müesseselerde vesari iş yerlerinde çalışır. Bu vatandaşları nereye iskân edeceğiz?.

Hulâsa, yeşil saha güzel şey. Fakat, istimlâki var. Sonra da, buradaki vatandaşlara yer temin etmek meselesi var.

BÜRHAN CEVAT

DOKTOR DİYOR Kİ

KARPUZ

Karpuz serinleticidir. Yazın çok yenilir. Şehir içinde işçi, amele, memur bunalmıştır. Karpuz makbule geçer. Sonra mide ve barsakları temizleyicidir.

Dayanıklıdır. Saklanabilir. Kolayca nakledilir. Bazı cinsleri iyi muhafaza edilirse, kışı da geçirir. Mutedil, sıcak iklim nebatıdır. Derince işlenmiş serin toprakları sever.

Diyarbakır cinsi gibi yetmiş, seksen kiloluk karpuzlar böyle yerlerde olur. Karpuzun cinsi yoktur. Bazıları erken, bazıları geç kemale gelir.

Diyarbakır karpuzu kalın kabuklu, uzun çizgili, koyu yeşil, tatlı ve suludur. Bunlar Dicle kenarlarında uzaktan koyun gibi görünürler. Pazarlarda tartı ile satılırlar. İnekler, keçiler kabuklarını iştiha ile yerler. Kabuğundan enfes turşusu olur.

Hulâsa karpuz mevsimin en mergup, kokulu ve ferah verici bir meyvasıdır.

MAHKEMELERDE:

Bir Kokona geldi, karışık lâflar etti

"Hayvanı söküp arabaya seni koşayım da yokuşu sen çıkar!„

Yazan: **HÜSEYİN BEHÇET**

Davacı bir yük arabacısı; mazlum, Amerikalı, yaslı gözlüklü, zayıf bir kadındı. Hâkim, her ikisinin de hüviyetlerini tesbit ettikten sonra araba sürücüsüne:

— Rahim, dedi, anlat bakalım.. Davan nedir?

Sürücü anlatmağa basladı:

— Ben araba sürücüsüyüm. Arabama sekiz çuval patates yükledim.. Tüccar Celil Beyin patatesleri... Arabayı sürdüm. Giderken, yokuştu, hayvan arabayı çekmedi. Arabadan atladım. Hayvanı yedeğe aldım.. Yine çekmedi. Arabanın kenarından tuttum, itmeğe başladım.. Yine çekmedi. Bu sefer, beygirlerin inadı tuttu. İnadına çekmiyor. Benim de burnumdan ter damlıyor. Hava sıcak, sıkıntı... Artık kızdım. Elimde kamçı vardı.. Bir iki tane vurdum.

Yanımda, bu kokona peyda oldu. Karmakarışık bir lâflar söyledi. Birşey anlıyamadım.

— Ne söylüyorsun madama? dedim. Derdin nedir? Ben zaten burnumdan soluyorum.. Şimdi lâfın sırası mı?

Madama yine bir lâflar söyledi.

— Neden vuruyor? dedi.

Meğer, benim beygire vurmama kızmış.. Acımış hayvana...

(Devamı 6 ıncı Sayfada)

Başmuharrirler Ne Diyorlar?

İKDAM

B. Abidin Daver «japon muamması» isimli bugünkü başmakalesinde ezcümle şunlari yazmaktadır:

«japon kabinesindeki değişiklikten sonra da japonyanın nasıl bir siyaset takip edeceği ve harbe girip girmiyeceği, girerse Şimale mi, yoksa Cenuba mı teveccüh edeceği anlaşılamamıştır. japonyanın da kararsızlık içinde bulunduğu, çok ihtiyatkâr ve fırsatcû olan japon siyasetinin kat'i bir harekette bulunmak için hâdiselerin inkişafını beklediği tahmin edilebilir.»

TAN

B. Zekeriya Sertel «İngilterenin hayal ettiği yarınki Avrupa» isimli bugünkü başyazısında ezcümle şunları yazmaktadır:

«Londrada çıkan Nevs Reviev mecmuası, İngilterenin Avrupaya harpten sonra vermeyi hayal ettiği şekil hakkında şu malûmatı vermektedir:

«Almanya küçük küçük hükûmetlere ayrılacaktır. Avrupa dört büyük bloka taksim edilecektir. Yarınki Avrupa hakkında müttefik ricalinin ana düşüncesi budur. Almanya, Alman Birliği teşekkül etmeden evvelki küçük prensliklere ayrılmakla kalmıyacak, fakat Şarkî Prusyayı ve Silezyayı Polonyaya terkedecektir.»

GÜNÜN TENKİDİ

Eminönü meydanının beğenilmiyen tarafı

Gazeteler neler yazar, hepsi doğru mudur?. Bilmem.. Bir rivayete göre, Eminönü meydanının bugün aldığı şekil ve manzara beğenilmemiş.. Beğenmiyen kim?. Tasrih edilmiyor. Ayni haberler cümlesinden olarak, şöyle deniyor:

Şehircilik mütehassısı Mimar Prost, bu meydana daha güzel bir şekil vermek üzere tetkiklere başlamıştır. Bilhassa, Yenicami önündeki merdivenlerin meydana ve camie yakışmadığı ileri sürülmektedir.

Hatırlarsınız, Eminönü meydanı için bir başka noktai nazar olarak ta şu ileri sürülür: Meydan çok çıplak, ağaçsız, çiçeksiz, yeşilliksiz ve renksizdir.

Benim anlamadığım şu: Prost, dünyanın sayılı mütehassıslarından biri. Onun yaptığı iş üzerinde fikir söylemek için, en az ona yakın derecede ayni meslek üzerinde ihtısas sahibi olmalı değil midir?.

Bundan başka, şu hatıra geliyor: Bu meydan vaktiyle yapılırken, Prosta sorulmamış, gösterilmemiş midir?. Eğer, Prost'un fikri, reyi alınmadan bu meydanı yapmış isek, o halde, mütehassıs, diye, Prost'u ne diye kullanıyoruz?. Bütün İstanbulu kendi bildiğimiz gibi altüst edelim?.

Şu muhakkak ki, Eminönü meydanı genişledi. Fakat, zarif ve güzel olmadı. Fakat, vaktiyle itinalı yapılmak gerekti. Şimdi, bir tarafını ufak tertip bozmıya kalkışsak, yine bir hayli masraf edilmiş olmaz mı?.

Halbuki, aklımızda kaldığına göre, Eminönü meydanının istimlâk ve tanzimi hiç te çabucak olmamış, aylarca sürmüştü. Binaenaleyh, alelâcele yapıldı, denemez. Onun içindir ki, şöyle sorulabilir:

«— Acaba, bütün o uzun zaman içinde, alakadarlar meydanın en salim ve güzel şeklini tesbit etmiye vakit bulamamışlar mı?.»

Bilhassa, beğenilmiyen tarafın merdivenler olduğu söyleniyor. İstanbulda, bir merdiven merakı olduğu muhakkak.. Her yere, her tarafa merdiven yapıyoruz. İyi, bu, yükselmek emelinde olduğumuzu gösterir. Fakat, merdiven yapmayınca da, daha mürtefi bir kısma nasıl çıkılır? Olsa olsa, asansor yapmak lâzım gelir. Halbuki, şehirde mevcut asansörlerin çoğunun bozuk olduğunu yine gazeteler yazıyor.

Sonra, böyle umumî meydanlara asansör yapınca, orası, bayram yerine döner.. Çoluk çocuk, akşamlara kadar, asansöre binerek eğlenirler. O canım asansörler de çok geçmeden bozulur.

Hakikaten, Eminönü meydanı karşısında alâkadarlar cidden müşkül vaziyettedir. Ne yapmalı?. Bir meydan ki beğenilmiyor. Pek âlâ, öyle ise meydanı beğenmiyen mey dana çıksın ve meydanı yapsın, diyelim..

R. SABİT

Bir katil 12 sene hapse mahkûm oldu

Kantarcılarda Hacının işletmekte olduğu bahçeli kahvede bir sebze meselesinden dolayı motör kaptanlığı yapan Salihi öldürmekten suçlu, Mustafa Şen'in ikinci ağır cezadaki muhakemesine dün devam olundu ve neticelendirildi.

Mustafa Şen'in 18 seneden istenen cezası görülen hafifletici sebeplerle 12 sene beş aya indirilerek 800 lira tazminat ödemesine karar verildi.

En emin Kasa Devlet Kasasıdır!

TASARRUF BONOLARINDAN ALINIZ

Kesenizin müsaadesi nisbetinde 5, 25, 100, 500 ve 1000 liralık tasarruf bonolarından alınız.

Bir tasarruf bonosu almak, iyi bir faizle hem kendi menfaatinizi korumak hem de milli müdafaanın artan ihtiyaçlarını karşılamak için devlete para ikraz etmek demektir.

DEVLETİN MENFAATİ SİZİN DE MENFAATİNİZ VE KÂRINIZDIR.

BONO VADELERİ KISA; FAİZLERİ PEŞİNDİR.

3 ay vadeli bir bononun faizi % 4
6 » » » » » % 5
12 » » » » » % 6 dır.

Faizli bono kıymetinden tenzil edilmek suretiyle peşin ödenir. Yani bir sene vadeli 100 liralık bir tasarruf bonosu için 94 lira verecek ve buna mukabil bir sene sonra 100 lira alacaksınız. Faiz peşin olduğu için faiz nisbeti hakikatte % 6 değil biraz daha yüksek % 6,38 dir.

Bono Vadesi Geldiği Zaman

Paranızı geri almak istemezseniz vadesi gelen bonoyu yeni bir bono ile değiştirir ve aradaki faizi bir defa daha peşin alabilirsiniz.

VADE DOLMADAN PARAYA İHTİYACINIZ OLURSA:

Her hangi bir bankaya müracaat ederek bono faizinden yüzde yarım fedakârlık yapmak suretiyle bonoyu iskonto ettirir ve derhal paraya kalbedebilirsiniz. O halde:

PARANIZ DAİMA PARADIR.

Bono faizleri her türlü resimden, vergiden muaftır. Satın alırken, başkasına devrederken, vadesinde bedelini tahsil ederken muamele ve merasim yoktur. Bonolar hâmiline mahsustur. Hazine kefildir.

Tasarruf bonolarını bütün bankalarla şube ve ajanslarından, Millî Piyango idaresinin resmî satış gişelerinden ve banka olmıyan yerlerde Malsandıklarından alabilirsiniz.

Paranızın en emin kasası Devlet kasasıdır.

Tembel paraları bir tasarruf bonosiyle seferber ediniz.

EDEBÎ ROMAN: 65

Bir Cinayet Davası

Yazan: ETEM İZZET BENİCE

...bütün his ve varlığında ...kendisinin adamı değilse a... da öyledir. Adalet kendi ...ellerine verdiği eleman... herşeyden önce kendisine ...ister.

Profesör Cemil ve Şekip esefle ...miye mecburum ki, bunu ...mışlardır, yapmıyorlar. ...lerine herhangi bir şekilde ... ve niyet atfetmek emelinde değilim. Fakat, gidişlerinin tas... ve tadile muhtaç olduğunu ...miye mecburum.

Muzaffer sözünü burada bitirdi ... ilk dileğinde yine ısrar etti:

— Mustafanın tekrar şehade... müracaat edilmek kaydile çı...masını ve şahit Mehmedin huzuruna getirilmesini istiyorum.

Hâkim yine bir sağ sol müzakeresi yaptıktan sonra:

— Karar...

Diyerek Muzafferin teklifinin kabul edildiğini bildirdi.

Mustafanın salondan çıkışından sonra, Mehmet geldi.

Muzaffer bunu tepeden tırnağa sanki her hücresini ayrı ayrı bir mikroskop muayenesine tutmuş gibi dikkatle süzdü. Sonra, kaşlarının arasında, hâkimlere bakarak:

— Mehmet cinayetin vukuunda büyük rol sahibidir.

Dedi ve sesindeki huşunet edasını bozmıyarak devam etti:

— Müsaade buyurursanız Mehmetle açık açık konuşayım. Mehmet,dik dik Muzaffere bakıyordu. Bu bakışlarda isyan, hiddet, korku, tereddüt birbirine karışmıştı.

Suçlu vekilinin Mehmetten ilk suali:

— Cinayet gecesi Ferdi seni nereye gönderdi?

Mehmet buna sade ve lâkayt bir cevap verdi.

— Eczaneye.

— Ne aldın oradan?

— Alkol, nevrol aldım.

— Kimin içindi bunlar?

— Bilmiyorum. Bey istedi.

— Ferdiden bu siparişleri alırken yanında çok kaldın değil mi?.

— Hayır.

— Epey kalmışsın.

— Kalmadım.

— Ferdi sana o akşam için Mustafa ile beraber sokağa gitmeni söylemiş.

Mehmet dura dura, düşüne düşüne cevap veriyordu:

— Kendisinden ben gece için bir başka emriniz yoksa tiyatroya gideceğiz..

Dye izin istedim. O da, gidin, eğlenin.. dedi.

— Fakat, Şabanı evde bırakarak gitmenizi söylemiş.

Mehmet cevap vermeğe hazırlanırken profesör Cemil:

— Hâkim bey, hâkim bey..

Diye söze karıştı ve acele acele:

— Avukat arkadaş saygısızlık etmeğe başladı. Yeryüzünün en temiz kalbli insanı olan Ferdiyi bir nevi zan altına almak ve dinleyicilere şüphe vermek için Mehmede garip garip sualler soruyor. Samimiyet hududunu aşan bu tarzsorulara müsaade edilmemesini dilerim.

Dedi. Muzaffer gayet sakin cevap verdi:

— Sormak benim hakkım. Şimdi susmak da avukat arkadaşımın payı olmak gerektir. Ben sözlerimle kimseyi istihdaf etmiyorum. Telâş etmelerine lüzum yoktur. Ferdi hakkında olmadığı gibi hiç kimsenin de leh ve aleyhinde bir maksat ve fikir sahibili değilim. Muhakeme ve benim suallerim tabii seyrini takip ediyor.

Ve., tekrar Mehmede dönerek daha dik, daha tok bir tonla:

— Şabanı konakta bırakmanızı Ferdi söyledi değil mi?.

Diyerek sorusunu tazeledi. Mehmet buna müşkülâtla cevap verdi:

— Şaban kalsın demedi. Fakat, biriniz kalın. Belki bir iş çıkar.. demişti.

— Sen eczaneye gitmeden önce Ferdi bahçeye inmiş miydi?.

— Konağa erken geldiği akşamlar sık sık bahçeye çıkar.

— O akşam da çıkmış mıydı?

— Hatrlamıyorum.

— Hele biraz zihnini kurcala bakalım.

Mehmet ısrarla:

— Bilmiyorum.

Cevabını verdi. Muzaffer sorularına devam etti:

— Ferdi seni çağırmadan önce Şabanla konuştumu idi?.

— Görmedim.

— Sen eczaneye gittikten sonra konuşmuşlar mı?.

— Onu da bilmiyorum.

— Ferdi seni çağırıp eczaneye göndermeden önce kahveye çıkmayı istiyen Şabandı değil mi?.

— Kahveye çıkalım demişti.

— Sen sokaktan dönünce Şabanı nerede buldun?

— Odada idi.

— Ne dedin ona?

— Kahveye değil, tiyatroya gidelim. Naşit Pangaltıya gelmiş dedim.

— Ondan sonra Şaban hasta olduğunu söyledi değil mi?.

— Even Şaban hasta olduğunu söyledi.

— Amma sizin tiyatroya gitmenizde ısrar etti değil mi?

— Naşidi duyunca Mustafa da gayretlendi. O beni, ben onu hepimiz birbirimizi teşvik ettik gittik.

— Herkes kendi parası ile mi gitti?

— Mustafanın parasını ben çektim.

— Niçin?

— Parası yoktu. Memleketine para yollamış, harçlıksız kalmıştı.

— Borç mu verdin?.

— Hayır. Bir Mustafayı tiyatroya getirmekten ne çıkar ki..

— Aradabir ona böyle cabadan ikramlar yaptığın olur muydu?

(Arkası Var)

HİKÂYE

KIRILMIŞ TESTİ

Yazan: FEHİME GÜNDÜZ

Ressam Cemilin hazin bir inziva içinde dinlendiği odasında toplanmışlardı. İlk gençlik günlerini birlikte yaşamış ve hayatın zaruretlerile uzun seneler ayrı düşmüş bu dört arkadaş kazançtan, değerini bulmadan elden çıkarılmış tablolarından konuşuyorlardı.

Cemilin, iri kemikli, gür sesli ve dağınık saçlı arkadaşı, piposunu kibritliyerek bağırdı: — Bu oda, bir ressam odası olmktan çıkmış... Nedir bu duvarların çıplaklığı?..

Odayâ göz gezdirenler bir iki eski dostu hatırlatan izlerden başka, ancak, bitirilmemiş bir tek tablo görüyorlardı: Bu, çeşmeden bir adım uzaklaştıktan sonra, kırılan testisinin üstüne gözleri dalmış bir köylü kızı tablosuydu..

Cemil, gür sesli, iri kemikli arkadaşının sözüne cevap verdi:

— Benim duvarlarım hep böyledir... Portre insanda bir şey bırakmıyor! Yalnız son birkaç tablom vardı... Onları kendime, yalnızlığımın uzaktaki yılları için saklıyorum. Fakat...

Gür seslinin omuzuna elini koymuş, duvardaki köylü kızını seyreden, öteki esmer ressam, Cemilin sözünü kesti: — Fakat duvardakini bitirmeliydin! Kırılan bir şeye gözün dalması... dedi.

Üç misafir ayağa kalktılar. san'atkâr gözile köylü kızının bakışına mana vermek istiyorlardı. Gür sesli ortada, ağzında pipo - sile, tablodan bir adım gerileyerek, bir tabloya bakmasını bilen adamlar gibi, resmin önünde durdular.

Cemil, oturduğu döşemesi solmuş kanepede, önüne bakıyordu. Gür seslinin solundaki, dudaklarında hazin bir ıslıkla: — Bu bakış, bu bakış... dedi.

Gür sesli bağırdı: — Ağlamıyor! Kayıtsız da değil!

— Emer ressam: — Buldum, buldum dedi, kırılmış! Testisi gibi.

Yerlerine oturdular... Gür sesli sordu: — Ey, ne oldu kendine sakladığın o tablolar?

Cemil içini çekti: — Bırakın, **diyordu. Esmer ressam: — Çaldılar mı yoksa? diye sordu.**

Cemil arkadaşlarını fazla sordurmadı:

— Yok, dedi, bunlar üç tabloydu... Benim bir hiyanetle biten bir genclik maceramın hatırala - rıydı ki onları elimle değil, içimle boyadım sanırdım...

Gür sesli, kalın iri kemikli kollarını yanındaki esmer arkadaşının omuzlarına dayamış, Cemile bakıyor... Öteki, elinde bir zincirle gözlerini kırparak bu haziran gününün öğleden sonrasında, ressamın büyük kapılı balkonundan uzaklara dalmış dinliyordu. Cemil devam etti:

— Bu üç tablonun yalnız benim için bir değeri vardı: Çünkü sevgilimin bütün anlarıydı onlar... Her birine ayrı bir yıl emek verdim.

İri kemikli bağırdı: — Poz mu vermişti?

Cemil: — Hem evet, hem hayır... dedi, onun dizlerinin dibinde yapmıştım onları... Amma, görünen, asıl onun düsündüğü şeyleri de katarak işledim Tıpkı o olsun diye... Onu muşambada boyarken, ondan bana geçen şeyleri de muşambaya katıyordum. On yedi senede üç tablom oldu, demiştim. Yazık ki benim olmadılar..

Esmer ressam sordu:

— Kndine mi verdin ?

— Yok canım, kendine vermedim... O, beni beklemediğim bir anda, bir hiyanetle valnız bıraktı.. Günün birinde tek basıma kalacağımı bilivordum. Onlara onun için emek vermiştim. O, yokken her sabah ilk bakıslarım, onun tablolarında açılıyordu da ben kendimi onun havası içinde imiş gibi unutuyordum. Öyle oldu işte: Beklemediğim hivanetinden yıllar geçti... O, yokken onsuz değilim sanıyordum: Tablolarıma bakarken o canlanırdı. Ve ben o günleri, o yılları tekrar onunla imişim gibi yeniden duyar ve o yokken onunla beraber yaşardım. Talih, bu teselliyi de çok görmüş olacak...

Cemil içini cekti, gözlerile uzaklara daldı ve irkilerek devam etti:

— Bilirsiniz, diyordu, insanın zayıf anları kırılmış anlarıdır... O eski hiyanetin acısile hâlâ sürüklendiğim geçen sonbahardı... Yeni bir balet heyetinde çardaş oynıyan kumral bir kız gördüm: Yirmi yaşında bile yoktu... Bana ilk gençlik yıllarımı hatırlatan bu melodi içinde ona vuruldum. Göğsündeki kalb işlemesini delen ok, benim içime işlemişti. Seviyor, deliden farksız seviyordum. Dört arkadaşile yaptıkları dans sırası gelince gözlerimde yaş ve kalbimde bir sevinçle onu seyrederdim... Nihayet, o benim olsun diye her şeye, her şeye karar verdim. Beraber olalım, dedim; razı oldu... Yalnız param yoktu... O zaman için ezilerek tablolarımı hatırladım. O hiyanet sevgilinin hatırasını satarak bu yeni, bu büyük sevginin kasırgaları içinde unutulacaktım... Oh **ne iyi yaptım: Onlara uzak bir** mmleketteki yeni açılmış bir sergiye gönderdim. Elime, o zamana kadar hiç geçmemiş bir servet geçti. Evet on yedi senede hiç kazanamamış olduğum bir servet... O para ile onu, içinde olduğu şüpheli muhitten kurtardım: Bir evimiz oldu... İsmi Leylâ idı. Her gece, yorulmuş adımlarını avcumun içinde dinlendirir ve bir

(Devamı Beşinci Sahifede)

MEVLUT

Merhum Ali Hâmit oğlu ve avukat Hüseyin Sadettin Arel ve İş Bankası Galata Şubesi Müdürü Osman Dardağanın yeğeni ve Müteahhit Mehmet Murat oğlunun damadı ve Zeyrek Ortaokulu Fizik öğretmeni Nijat Besenerin Kardeşi Yol Müteahhitlerinden NATIK BESENER'in ruhuna ithaf edilmek üzere 22 Temmuz 941 Salı günü Aksarayda Valde Camiinde İkindi namazını müteakip mevlûdü Nebevi okunacaktır. Akraba, tanıyan ve seven dostlariyle diger zevatın teşrifleri rica olunur.

HARP ANSİKLOPEDİSİ

Meşhur KİYEF nasıl bir Şehirdir?

Kiyefte bir hayli Türk vardır - Kiyefin tarihine küçük bir bakış - Kiyefin meşhur Ayasofya kilisesi - Yalnız Rusyanın değil, Avrupanın erzak Ambarı - Bağlık, bahçelik bir şehir

Yazan
İskender F. Sertelli

Sovyet Rusya birliklerine dahil olan (Ukranya) Cumhuriyetinin en mühim vilâyetlerinden biri de Kiyef şehridr.

Dinyeper nehrinin sağ kenarında Rusyanın eski bir eyalet merkezi olan bu şehrin Çarlık Rusya zamanında yarım milyondan fazla nüfusu vardı. Bugünkü nüfusu dört yüz bine yakındır. Kiyefte bir hayli Türk de vardır.

Şehrin etrafında çok büyük ve geniş bir hendeği vardır. Vaktile Rus Prensleri bu hendeği Moğollara karşı şehri müdafaa için kazmışlardı.

O zaman Moğol ordularının başında bulunan Batu Han Bulgar ve Macar ilini fethederken, Cengizin torunlarından Menkü Han da Rusyaya Prens olmuştu; Moskovayı zaptettiği sırada ele geçirilen esirler arasında Grandük jorjun oğlu Prens Vladmir de bulunuyordu. Vladmirin babası Kiyefe firar etmiş, fakat bu şehrin de Moğollar eline düştüğünü haber alınca M. 1238 şubatında (Stin) suyunu geçerek şimal köylerinden birine çekilip saklanmıştı. Moğolların Rusyayı istilâsında mühim rolü olan Kiyef şehri bundan sonra, 1320 de Litvanyalıların istilâsına uğramıştı. Bir asır kadar Litvanlarda kaldıktan sonra, 1341 tarihinden itibaren Osmanlı İmparatorluğuna bağlı bir Hanlık olan K rıma tâbi olmuş ve 1620 tarihlerinde Polonyalıların istilâsına uğramıştır.

1687 de Polonyann taksimi üzerine Kiyef tekrar Rusyaya geçmiştir.

1918 de umumî harbin sonlarında istiklâlini kazanarak, Lehlilerin kısa bir istilâsından sonra, Rusların yardımile 1923 de Rus İttihadına dahil olan Ukranya Cumhuriyeti, hükûmet merkezini Kiyeften (Harkof) a kaldırmış ve fakat ,Kiyef eski ehemmiyetini hiç bir zaman kaybetmemiştir.

✶

Kültür bakımından ehemmiyeti: Kiyefte (Ayasofya) ismini taşıyan gayet büyük bir kilise vardır. Hıristiyanlardan binlerce seyyah her yıl bu kiliseyi ziyaret için Kiyefe gelir. Şehrin diğer büyük köprülerile beraber, ayrıca nehrin üzerinde büyük bir asma köprüsü, bir akademisi, üniversitesi ve ünversiteye merbut muazzam bir kütüphanesile rasathanesi, nümune bahçeleri, iki büyük lisesi, rahiplere mahsus bir medresesi, mühendis mektebi, ticaret borsası, muhteşem bir tiyatrosu, tophanesi, müteaddit kışlaları ve şeker lirfabrikasile şehir etrafında büyük ve sağlam istihkâmlar vardır.

Etraftaki vilâyet ve kazalardan Kiyefe her yıl binlerce talebe gelir. Şehirde daimi bir kültür faaliyeti göze çarpar.

Çarlık Rusya zamanında Kiyefe hariçten her sene yüz binden fazla ziyaretçi geldiği resmî istatistiklerde görülüyor.

Çarlık Rusya zamanındaki ehemmiyetini anlatmış olmak için, şu kısa rakamları da kaydedelim: O devirde bütün eyalette iki buçuk milyondan fazla nüfus vardı. O zamanki eyaletin mesahai sathiyesi 50,900 kilometre murabbaı idi. Ukranya Cumhuriyeti şeklini aldıktan sonra arazisi beş bin kilometre kadar küçülmüşse de umumî nüfus azalmamış, bilâkis eskisinden fazla artmıştır.

Ticareti: Vilâyetin hemen her tarafı düz araziden ibaret olduğu için buğday mahsulü burada mebzulen yetişir. Yalnız Rusyanın değil, Avrupanın da erzak ambarıdır, derler. Arazinin garp cifabrikasile şehir etrafında büyük hetinde Karpat silsilesinin bazı alçak etekleri buraya kadar imtidat eder. Şark cihetinde Dinyeper mecrası civarında bir takım küçük tepeleri vardır. Cenup cihetı büsbütün düzdür.

Şimale gelince; burada bir çok bataklıklar vardır ve bataklıkların cenubî Rusyanın uzun otlarla örtülü sahralarını teskil eder. Dinyeper nehri seyrüsefere salihtir. Burada küçük vapurlar ve yelkenliler işler. Nehrin genişliği dört beş yüz metreden fazladır. Kiyef çok işlek bir ticaret merkezidir. Ahalisi ticaretten zevk aldığı için âtıl kimse göze çarpmaz. Gerçi ziraat fennî surette yapılmakta değilse de, çiftçisi çoktur ve toprak başka yerlere nisbetle pek münbittir.

Elde edilen zahirenin yüzde seksen beşi ihraç edilir. Buğdaydan başka Çavdar, keten, mısır, arpa, kenevir, mercimek, patates, tütün ve pançar mahsulü büyük mikyasta ihraç edilir.

Kiyefin meyva ve sebzeleri meşhurdur. Şehir civarındaki dut ağaçları da çoktur, bu münasebetle bir hayli ipek çıkar ve ipek mensucatı da günden güne artmaktadır.

Kiyefin iri sığırları ve uzun yapağılı koyunları da şehre büyük varidat getirirler.

Vilâyetin şimal ve şark cihetinde ancak bir milyon dönüm orman vardır. Bu ormanlar vilâyet hududunun dörtte birini teşkil eder; arazinin dörtte üçü düz ve münbittir. Ormanlığın şimal kısmında gürgen, kayın, ıhlamur ve çam ağaçları boldur.

Bundan başka şehirde ve Kiyefe merbut kazalarda ispirto, çuha, bira fabrikalarile deri imalâthaneleri çoğalmaktadır. Vilâyeti ikiye ayıran demiryolile Dinyeper nehrinin seyrüsefere müsait olması nakliyatı kolaylaştırmaktadır.

✶

Kasaba ve köyleri: Kiyef vilâyetiyetine tâbi 12 kasaba, 114 köy, 1202 küçük köy vardır. Şark cihetindeki köyler çok kalabalıktır. Bu köyler arasında sanatoryoma elverişli, cennet kadar güzel yerler vardır. Bu havalideki insanlar pek az hasta olur ve çok yaşarlar. Havası sağlam ve suları çok güzeldir. İsviçreli bir verem müteahassısı 1931 yılında Kiyef köylerini gezip Lozana döndükten sonra neşrettiği bir broşürde: «Bu köylerde modern sanatoryom binaları yapmağa lüzum yoktur. Her köy evi başlı başına bir sanatoryomdur» diyor ve Kiyefin etrafındaki köyleri methediyor.

Vilâyetin şarkına düşen Rusların Çermigof vilâyeti yolundaki arazi üzerinde, toprak, burada olduğu kadar hiçbir yerde bu derece verimli, bereketli değildir.

Bu itibarla bu havalideki köylüler, diğer taraflara nisbetle daha müreffeh yaşamaktadırlar.

İstanbu Levazım Âmirliği Satınalma Komisyonu İlânları

Beher metresine 19 kuruş tahmin edilen 30,000 metre çanta ara bezi boyattırılacaktır. Pazarlıkla eksiltmesi 23/7/941 çarşamba günü saat 15,30 da Tophanede Lv. Âmirliği satınlma komisyonunda yapılacaktır. Kat'î teminatı 855 liradır. Nümunesi komisyonda görülür. Taliplerin belli vakitte komisyona gelmeleri. (88—5822)

✶

800,000 adet 27 milimetrelik ve 600,000 adet 20 milimetrelik köprülü sürgü müteahhit nam ve hesabına alınacaktır. Açık eksiltmesi 30/7/941 çarşamba günü saat 14 de Tophanede İst. Lv. Âmirliği santınalma komisyonunda yapılacaktır. Tahmin bedeli 42,500 lira ilk teminatı 3187 lira 50 kuruştur. Nümuneleri komisyonda görülür. İsteklilerin belli vakitte komisyona gelmeleri. (84—5785)

✶

Adet

175,000 galvanizli köprülü sürgü.
175,000 » köprüsüz »
160,000 » kesme kanca.

Müteahhit nam ve hesabına yukarıda yazılı üç kalem malzeme 23/7/941 pazartesi günü saat 14 de Tophanede Lv. Âmirliği satın alma komisyonunda açık eksiltme suretile satın alınacaktır. Hepsinin tahmin bedeli 14,825 lira, ilk teminatı 1111 lira 87 kuruştur. Taliplerin belli vakitte komisyona gelmeleri. Evsaf ve nümuneleri komisyonda görülür. (70 - 5675)

✶

Beher kilosuna 550 kuruş tahmin edilen 5800 kilo 46/12 No. balık ağı ipliği alınacaktır. Pazarlıkla eksiltmesi 25/7/941 Cuma günü saat 14,40 da Tophanede Lv. Âmirliği satınalma komisyonunda yapılacaktır. İlk teminatı 2392 lira 50 kuruştur. Nümunesi komisyonda görülür. Taliplerin belli vakitte komisyona gelmeleri. (94-587)

✶

Kilo
800 50/12 Balık ağı ipliği.
800 60/12 Balıkağı ipliği.

Yukarıda No. ları yazılı 16 kilo balık ağı ipliği pazarlıkla satın alınacaktır. İhalesi 25/7/941 Cuma günü saat 15,45 de Tophanede İst. Lv. âmirliği satınalma komisyonunda yapılacaktır. Taliplerin belli vakitte komisyona gelmeleri. Tahmin bedeli 9040 lira ilk teminatı 678 liradır. (96-587)

✶

184,900 adet yumurta alınacaktır. Açık eksiltmesi 28/7/941 pazartesi günü saat 14,30 da Tophanede Lv. Âmirliği satın alma komisyonunda yapılacaktır. Evsaf şartnamesi komisyonda görülür. Taliplerin 277 lira 35 kuruş ilk teminatlarile belli vakitte komisyona gelmeleri. (69 - 5674)

✶

Beher kilosuna 7,5 kuruş tahmin edilen 133,000 kilo kuru soğan alınacaktır. Pazarlıkla eksiltmesi 11/7/941 Çarşamba günü saat 11 de Tophanede Lv. âmirliği satınalma komisyonunda yapılacaktır. İlk teminatı 1209 lira 3 kuruştur. Şartnamesi komisyonda görülür. Taliplerin belli vakitte komisyona gelmeleri. (112-6050)

İlk bulmacamızda mükâfat kazananlar

(Dünkü nüshamızdan devam)

Birer Kart Kazananlar: (71 den 100 üncüye kadar) — Zeyrek Ortaokulu üçüncü sınıf C. Şubesinde 205 Haşmet Aytaç, Unkapanı Hızırbey çeşmesi sokağı 9 numarada Bingi Arık, Ortaköy Taşmerdiven Aladoğan sokak 3 numarada Bayan Naime Değirmen, Ankara Yenişehir İsmet Paşa caddesi 14 numarada Olcay Birant, Erenköyünde Böcekçi cami Miralay Halilbey köşkünde Bayan Selma Sedat, Atiye Çaydas Kadirga Şehsüvarbey sokak 35 numarada, Pendik Vişne sokağı 1 4numarada Bayan Türkân Yelmer, Kasmpaşa Küçük Piyale Değirmen sokağı 18 numarada Bayan Meftune, Şehremini Belediye tahakkuk şubesinde Salihe Demirer, Üsküdar Selimiye Dayekadın sokağ 56 numarada Bayan Teşrife Tuncer, Yedikule Gazhanesinde Bay Recep Tezcan kızı Bayan Bedia Tezcan, Lüleburgaz Koca Sinan mahallesi 54 numaralı evde (İsmi yazılmamıştır), Pendik Gazi Paşa caddesi 24 numarada Emine Ümer, Nevşehirde Terzi Bay Sabri Gülen eliyle Ümitumr, Sadık Şahin: Askeri Posta 646 Bölük 3 te, Aynalıçeşme 19 No. Petro Oryano, Beykoz Yalı Ekmekçi bayırı Numara 82 de Nu hayat, Kadıköy Mine apartımanı 4 cü katta Bay Necip Alkan, Ma Beyleryan: Taksimde Eseyan Ok 4 üncü sınıf talebelerinden, Aksa Abdüllâtif Paşa sokak No. 12 kat 1 Kemal Ark, Üsküdar Birinci ortao 3 Be de 265 İhsan Dizdar, Eyüp Ali köyü ocak caddesi 28 numarada miha Altan, Halıcıoğlu Abdüsse sokak 65 numarada Bayan Hay Beşiktaş Kömür iskelesi Han çıkı 2 No. da Bayan Servet Güler, Ha köy Kartaltepe Karakol karşısı 1 marada Orhan Öztuna, Aksara Kemal Paşa caddesi 37 numara 3 cü katta Yılmaz Akgöz, Bostancı İ renköy caddesi 27 numarada Ne Özpınar, Park Otelinde Muhittin atık, Beyoğlu Tünelbaşı Tünel Ha 3/7 de Pakize Adıgüzel, Cağaloğlu ref sokak 24 numarada Neclâ Ön

BULMACA

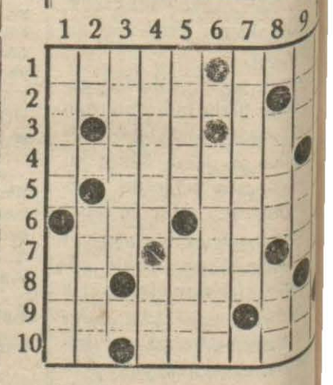

Soldan Sağa:

1 — Sofra levazımından, üzerin yenilir, içillr, 2 — Aziz vatanımı büyük bir kısmı, yemek istiyor, 3 Çalgı, esir, 4 — Öz yurt, 5 — Eski u rirat tâbirlerinden, 6 — Azlık, olg luk, 7 — Bir nevi kumaş, iri tüy harf yanyana, 8 — Akıl, kostümü zün bir kısmı, 9 — Gökyüzünde, mek yapılır, 10 — Azamızdan, tah kâr bir infilâk maddesi.

Yukarıdan Aşağıya:

1 — Kap, öpücük, 2 — Kısa zam bıkkınlık, 3 — Keder tutmaz, 4 Düşmanlık, anmak, 5 — Millî İstik limizde ismi geçen bir şehir, hay 6 — İlişen, 7 — Konturat, 8 — Ehe miyet, ince toprak, 9 — Deniz ne vastası, sır, ters çevirirseniz, ayı yuvası, 10 — Henüz usta olmam lık.

Dünkü Bulmacamızın halledilmiş şekli

	1	2	3	4	5	6	7	8	9
1	B	U	M	●	S	O	Ğ	U	K
2	E	M	İ	N	E	●	Ü	Z	U
3	Ş	U	●	A	R	A	L	A	M
4	A	M	A	L	İ	M	●	M	E
5	R	●	Y	E	N	İ	K	A	Ş
6	E	L	A	●	●	Y	E	K	●
7	T	●	D	A	M	A	R	●	N
8	●	D	●	G	A	N	İ	M	E
9	T	E	N	A	T	E	M	●	D
10	A	M	A	Ç	●	●	E	L	A

BU AKŞAM — Saat 3 e kadar

TEPEBAŞI BELEDİYE BAHÇESİNDE

Halic Gençlik Klübü Eğlenceleri

SAFİYE VE ARKADAŞLARI

● BAKİRELER ÂYİNİ ● 12 Tabla Büyük Revü

NAŞİT ve arkadaşları ASRÎ KIZLAR Büyük Komedi San'atkâr NAŞİT'in Gelin Alayına Meşhur Zurnacı EMİN iştirâk edecektir.

Alfranga Kısmı GARDEN BAR BAHÇESİ Saat 3 e Kadar

Zengin Varyete, JAPON PANDOMİM BALETİ, CAZ — ORKSTKA

Duhuliye serbesttir — Fiatlarda Zam yoktur

Son Telgrafın Tarihî Tefrikası: 125

TUNA BOYUNDA TÜRK ORDULARI

Yazan: M. SAMİ KARAYEL

Türk kıt'aları her taraftan ilerliyordu

Bu fırtına herkese korku vermişti. Macarlardan bir çoğu bir kaç gündenberi pek yorgun düşmüş olduklarından Türklerin o gün taarruz fikrinde olmadıklarını söyliyerek ordugâha çekilmek istediler.

Fakat, bir müddet sonra Bali Bey kumandasında bulunan süvari kıt'alarından birkaç keşif kolunun Niyarat cihetine doğru ormanlardan ilerlediğin gördüler.

Kumandan Baturi ufukta hayal meyal görünen bu Türk süvarilerini Macar ordusunu kuşatmak ve ordugâhtaki askerleri rahatsız etmek için sevkolunan büyük kıt'alar telâkki ederek kraldan aldığı emrimahsus üzerine kumandan Ratke emrine verdiği süvarilerle Türklere karşı çıkardı.

Pek uzak mesafeden görünen bu Türk süvarilerile muharebe ettikten sonra tekrar geriye gelip muharebe nizamındaki yerini işgal eylemelerini de emretti.

Bu esnada Türk kıt'aları, padişahın verdiği emir üzerine her taraftan ilerlemeğe başlamış, ilk taarruz cepheden gözükmüştü.

Veziriazam İbrahim paşa kumandasındaki birinci hat ile Behram paşa kumandasındaki Anadolu askeri olan ikinci hat cepheden taarruza girmişti.

Bali ve Hüsrev Beylerin maiyetindeki süvarı fırkaları düşmanın sağ cenahında çevirme hareketi yapıyordu.

Macarlar, Türklerin ilerlediklerini görür görmez taarruza başladıklarını anlıyarak derhal muharebeye başladılar.

Macar toplarile atılan mermiler hiçbir tesir husule getirmeyince Baturi, derhal taarruz için emir verdi.

Sol cenahın ilerisinde hareket eden vasattaki hat Rumeli askeri üzerine taarruz etti. Kıtaat muharebeye hazır bir halde bulunmadıklarından düşmanın taarruzuna uğrar uğramaz ric'at etmeğe başladılar.

Solakzade tarihi, Türklerin bu ric'at hareketini izah ettiği sırada (S. 456), Türk kıaatının ikiye ayrılması evvelce padişah tarafından tenbih edilmiş olduğunu ve askerin bu sebebe mebni geri çekildiğini yazmaktadır.

Fakat, Peçevî tarihî şu suretle mütalea yürütüyor:

«Tomri ,Veziriazam alayı önünde olan darbezenlerin zincirlerle atılan darbezen tanesinden ve tüfek fındığından alayından düşen mürdesine ve at lâşesine asla bakmayıp ve hattâ darbezenin önünden seğirip giden intihasında galiba fürce ve gedik bulduğu gibi yaya alayı olan mahaldi. Andan dühul edip askeri islâmı şak ve tefrik etmişken Bali Bey ve Bosna Beyi Hüsrev Bey sancakları askerlerile ardın alıp koyuldular. (Cilt I, S. 93).

Burada iki tarihin birbirine zıt olarak yazdıkları iki türlü mütalea olunabilir. Rumeli askeri evveldenberi devşirme ve o derece güveni olmıyan bir askerdi ve bunlar karma karışık cinslerden mürekkepti. Bu sebeple bir çok muharebelerde bu asker bozulurlardı. Yine bu sebeplerden dolayı bozulmuş olabilirler.

Anadolu askeri Türk ordusunun daima en iyi askerlerinden mürekkepti. Anadolu piyadesi çok çetindi.

Bilhassa Anadolu sipahileri kahhar döğüşçü idiler. Rumeli askerlerinin en iyileri serhat akıncıları idi.

Bosna sipahileri ve buna mümasil devşirme sipahiler muntazam olduklarından daima iyi muharip idiler.

Fakat Solakzade tarihinin verdiği malûmatı kabul etmek daha müreccahtır. Sultan Süleyman plân mucibince orduyu ikiye ayırıp düşmanı avucu içine almak ve bu suretle çevirerek imha etmek plânını takip etmiş olabilir.

Esasen Türk usulü harbinde bu gibi hareketler çoktur. Ve bir çok muharebelerde Türkler kaçar gibi ric'at ederek düşmanlarını avuçları içine almışlar ve kat'î darbelerle çevirerek imha etmişlerdir.

Mohaç muharebesinde de Sultan Süleyman bu oyunu düşmanına oynamış olabilir. Çünkü, Türk askerlerinin çekiliş tarzında panik yoktu. İkiye ayrılarak muntazam ric'at etmişlerdi.

Bu ikiye ayrılış ve muntazam ric'at, sonra Bali Bey ve Bosna sipahilerinin çevirme hareketlerine müdahaleleri de gösteriyor ki, ikiye ayrılış ve ric'at calidir.

Her ne hal ise, Palatenin biraderi Abatori Türk kıtaatının ricat hareketini görür görmez:

— Düşman ric'at ediyor. Muzafferiyet bizimdir!.

Diye bağırmağa başladı. Bunun üzerine Macar süvarisi muharebeye başladı ve Türkler üzerine yüklendi.

Acaba bu Macar süvarileri başkumandan Tomorinin ve yahut kralın emrile mi muharebeye iştirak etti.

Yoksa muharebe ahvalini görerek muzafferiyet kazanacağına emin olarak kendi kendine mi hareket eyledi?

Buraları tarihçe malûm değildir. Ecnebi tarihleri de bu bapta mütalea beyan etmiyorlar.

Fakat yalnız şu nokta inkâr olunamaz ki bu süvariler taarruza iştirak eder etmez muharebenin idaresi müşkül bir hale geldi.

(Arkası Var)

Son 24 Saat İçindeki Hadiseler

Telhis eden: *Muammer Alatur*

(Bu yazının metinleri Anadolu Ajansı bültenlerinden alınmıştır)

Fransa hükûmeti, Ankara Büyük Elçiliğine eski Tahran Büyük Elçisi Jan Hellev'i tayin etmiş, mumaileyh ve refikası dün Erzurum yolile Ankaraya gelmişlerdir.

JAPONYA SOVYET HUDUDUNA ASKER YIĞIYOR

Röyter muhabirinin Peyping'den bildirildiğine göre henüz teyit edilmemiş olan haberlere nazaran, Japon kıt'alarını hâmil trenler Çinin şimalinde Şansi eyaletinden Mançuriye ve şimalde Kalgana doğru gelmeğe başlamışlardır. Peyping'in garbindeki istasyonlarda muattan fazla kıt'alar bulunmaktadır.

Bu kıt'aların Rusyaya karşı Mongolistan civarında ihtiyat olarak bulundurulmakta olan Japon kıt'alarının takviyesi için gönderildiği zannedilmektedir. Peyping ile Velâdiyostok arasındaki normal tren seferleri kaldırılmıştır.

JAPON SİYASETİ DEĞİŞMİYECEK

Japon siyasi mahfillerinin fikrine göre, beynelmilel vaziyet dolayısile Japonyanın diplomatik gayelerini tahakkuk ettirebilmesi için dış siyasetini memleketin tam müdafaasına istinat ettirmesi lâzımdır.

Prens Konoye bu sebeple siyasî bakımdan partilerle alâkası olan bütün unsurları bertaraf ederek hükûmetle ordu arasında sıkı bir birlik tesis etmiye karar vermiştir.

Yeni Konoye kabinesi, takip edeceği siyaset hakkında resmî beyanat neşretmiyecektir.

Diğer taraftan beynelmilel vaziyeti karşılamıya matuf harici siyaset tedbirlerinin daha 2 temmuzda İmparatorun riyasetinde toplanmış olan hükûmet konferansında kararlaştırılmış bulunduğu da haber verilmektedir.

JAPONYA YENİ MACERA ARİFESİNDE

Daily Telegraph, yeni Japon kabinesinin teşekkül tarzını bahis mevzuu ederek diyor ki:

Röyterin bir muhabiri, japonların Mongolistanda ve şimalî Kalfanda Sovyet Rusyaya karşı bulundurduğu kuvvetleri takviye etmekte olduğunu gösterir alâmetler mevcut bulunduğunu bildirmiştir.

Kabinede 7 general ve amiral bulunmasına bakılırsa, askerlerin üstün geldiklerini ve Japonyanın yeni bir maceranın arifesinde bulunduğunu istihraç etmek lâzım gelmektedir. Japonyanın böyle bir istikamete gireceği hakkında muhtelif deliller vardır.

RÖYTER'İN ASKERÎ MÜTEHASSISININ BİR MÜTALEASI

Röyter ajansının askerî muharriri General Guh bir yazısında Suriyeden bahsederken şöyle diyor:

«Suriye meselesi ,şimdi halledilmiş bulunmakta ve vaziyet müttefiklere doğru Akdenizin müdafaası için pek ziyade kıymeti haiz olan hava üsleri temin etmektedir. Keza öyle zannediyorum ki bu meselenin halli, mihver tarafından Türkiyeye bir taarruz vukuu halinde bu memlekete kuvvetli bir istinat temin edecektir.»

AMERİKADA BÜYÜK HAZIRLIKLAR

Ruzveltin Londraya gelmiş olan şahsî mümessili Hanri Hopkins İngilizlere bir çok müjdeler vermiştir. Mumaileyhin söyledikleri. ne göre, Amerikada yeni bir çok büyük fabrikalar faaliyete geçeceklerdir. Bunlar bilhassa dört motörlü muazzam ağır bombardıman tayyareleri imal edeceklerdir. Bu tayyareler şarkî Almanyanın en uzak köşelerine kadar gidebilecekler ve harp malzemesi imal eden fabrikaları kırıntı haline getireceklerdir.

Ayni zamanda Amerikada şimdiye kadar hiçbir memleket tarafından yapılmasına teşebbüs edilmiyen bir bahrî inşaat programı tahakkuk ettirilmektedir.

Diğer taraftan demokrasilerin Hitlere karşı mücadele ettikleri mıntaakların hepsine gönderilmesi icap eden harp levazımını nakletmeğe kâfi vapur da inşa olunmaktadır.

Hopkins Amerikadan İngiltereye gönderilecek malların himaye edileceğini de söylemiştir.

Novyork Taymis'e göre

(1 inci Sahifeden Devam)

yıflatmış ve en kuvvetli avcı filolarından beşini, Almanyayı Britanya tayyarelerinin müthiş hücumlarına karşı korumak üzere memlekette kalmıya icbar etmişlerdir.

Son zamanlarda esir edilen Alman tayyarecilerinin gençliği ve tecrübesizliği, Alman pilot zayiatının tayyare kaybından çok daha ciddî olduğu intibaını vermektedir.

Şimdi Almanyada iki şey cereyan etmektedir:

Almanlar, bilhassa Rus seferinin çıkardığı beklenmedik müşkülât karşısında fevkalâde büyük miktarda harp malzemesi ve asker feda etmek mecburiyetindedirler. Taarruzun bidayetindenberi Alman tebliğinde görülen sükûtlar, müstevlinin harbin başındanberi görmediği fevkalâde bir mukavemetle karşılaşmakta olduğunu ilk defa olarak gizliyememektedir. Rusya ister kazansın, ister kaybetsin Alman harp makinesi kazandığı muvaffakiyetleri temin için kendisinden istenilen muazzam gayretten yorulacaktır ve Almanların muhtemel zaferlerini istismar edebilmeleri için seneler geçmesi lâzımdır.

Ayni zamanda, Alman şehrleri, harp sanayii ve münakale yolları İngiliz hava kuvvetlerinin öldürücü hücumlarına maruzdur.

Bu iki şey, Alman milletini, Almanya seferinin başladığına ikna edecektir.

Bunun belki de son zamanlarda tekrar ortaya çıkan sulh şayialarile alâkası vardır. Bu şayialar şimdi Hitler'in Rusyada serbest bırakılması şartile garpte lûtufkâr şartlar teklif edeceğini ima eden bir şekil almıştır.

Nazi şefleri Alman halkını reddedilmiş sulh teklifi hikâyelerile tahrik etmek âdetindedirler. Şimdi ise, son sergüzeştlerinin neticesi olarak harp kendi vatanları üzerine de yayılmağa başlayınca bu şeflerin Almanyayı hücumlardan korumak için tavizlerinde çok ileri gidebilecekleri anlaşılmaktadır.

Almanya harbi Hitlerin yapacağını hiçbir zaman tahmin etmediği bir harptir.

Almanlar, Hitler'in Avrupaya saldırı dehşeti kendileri de duymadıkça dünyanın niçin Hitlerci devletin amansız düşmanları safına geçtiğini anlıyamıyacaklardır.

Sürp Agop mezarlığı

(1 inci Sahifeden Devam)

na devam olunmkatadır. Madam Hayganoş isminde olan ve Altınbakkalda Ölçek sokağında oturan define arayıcısı kadın Osman Şavlı isminde maruf define arayicisi de taharriyatta iştirak etmektedir. Gündeliği 150 kuruştan 4 amele her gün kazı ile meşgul olmaktadır. Osman Şavlı azamî salı günü definenin bulunacağını ümit ettiğini söylemiştir.

Şehrimizde bulunan Yury Liyonizt isminde bir Polonyalı maden arama mütehassısı de dün Sürpagoba giderek elindeki altını haber veren hassas âletlerle toprağı tedkik etmiştir.

Mumaileyh kazılan yerde ... fine bulunamıyacağını, Eğer kendisine yüzde on verilirse asıl mahallini gösterebileceğini söylemiştir. Bu zat muhtelif yerlerde define aramak için şehrimiz şimdiye kadar kendisine yüzden fazla müracaat yapıldığını da beyan etmiştir.

Diğer taraftan hâlen Darülacezede bulunan 110 yaşında bir muhacır da dün bir istıda ile Belediyeye müracaat ederek mevzuubahs ihtıyar Ermeni zengini hayatta iken kendisile konuştuğunu onun gömdüğü definenin yerini asıl kendisinin bildiğini söyliyerek ayrıca taharriyata müsaade istemiştir. Müsaade verlince dört amele ile hafrıyat yaptıracaktır.

STALİN

(1 inci Sahifeden Devam)

miserleri Meclisi Reisliğini de muhafaza etmektedir.

Halen cephenin merkez mıntakasında harekâtı idare eden eski Millî Müdafaa Komiseri Mareşal Timoçenko Millî Müdafaa Komiserliği muavinliğine tayin olunmuştur.

ŞEHİRDEN - MEMLEKETTEN - BÜTÜN DÜNYADAN

SON HABERLER

Fransız Somalisinin tahliyesi mes'elesi

Vişi 20 (A.A.)— Ofi: İyi malûmat alan mahfiller, Fransız Somalisindeki kadın ve çocuklar hakkında halen Fransız ve İngiliz hükûmetleri arasında noktai nazar teati edildiğini teyit etmişlerdir.

Ayni mahfillerde temin edildiğine göre, bu mesele hakkında İngilizler tarafından yapılan tekliflere Fransız makamlarının cevap vermekten imtina ettikleri doğru değildir.

Bir haftada batırılan mihver gemileri

Londra 20 (A.A.)— Dün İngiliz büyük hava taarruzunun beşinci haftasının son günü idi.

Bu müddet zarfında 312 Alman tayyaresi düşürülmüş ve 66 Alman gemisi batırılmış veya hasara uğratılmıştır.

Rur havalisine son üç haftada iki bin ton bomba atılmıştır.

Geçen hafta İngiliz filosu ve tayyareleri 250,000 ton düşman gemisi batırmışlardır.

★ Kopenhag, 20 (A.A.) — İlk Danimarka gönüllü taburu bugün Kopenhang'dan hareket etmiştir. Binlerce kimse garda gönüllüleri selâmlamıştır.

Adliyede yaz tatili

(1 inci Sahifeden Devam)

köy Sulh Ceza işlerini hukuk hâkimleri rüyet ve takip edecektir.

Asliye Üçüncü Ticaret mahkemesi diğer ticaret mahkemeleri nin de işleri ile meşgul olacaktır. Ve yalnız müstacel vakayie bakacaktır. Kaçakçılık işlerile meşgul olan Beşinci Asliye Ceza tatil müddetince açık bulunacaktır. Asliye Birinci Hukuk Mahkemesi âdi mevat ile müstacel vakıf davalarına bakacaktır. Asliye Altıncı Hukuk Mahkemesi İstanbul ahkâmı şahsiye ve nüfus işleriyle meşgul bulunacaktır. Asliye 10 uncu Hukuk Mahkemesi Beyoğlu ahkâmı şahsiye ve nüfus işleriyle uğraşacaktır.

Birinci Asliye ceza mahkemesi kendi işlerine bakmakla beraber 3 ve 7 inci Asliye Ceza mahkemelerinin işleriyle meşgul olacaktır. Altıncı Asliye Ceza mahkemesi de kendi işlerinden başka Asliye Sekizinci Ceza mahkemesinin işlerini rüyet edecektir.

Birinci Ağırceza mahkemesi çalışacak, Sulh Hukuk mahkemeleri de umumiyetle açık kalacak, 2 inci Asliye Ceza Asliye 4 üncü Cezanın işlerine bakacaktır.

Japonya Cenuba doğru harekete mi geçiyor ?

Londra 20 (A.A.)— Felemenk Hindistanından gelen haberlere göre, japonya, cenuba doğru genişleme plânını yakında tatbik mevkiine koymağa kat'î surette karar vermiştir.

Smolensk'te bir çok evler hâlâ yanıyor

Berlin 20 (A.A.) — D. N. B.:

Smolensk, Bolşevikler tarafından tahrip edilen diğer şehirlerin manzarasını arzetmektedir. Sovyet askerlerinin kundaklardıkları birçok evler hâlâ yanmaktadır. Sokaklarda tesadüf edilen yüzlerce ve yüzlerce ceset şimdi defndilmektedir. Yollar, tahrip edilmiş Sovyet tank ve toplarile doludur.

Robin Moor'u batıran denizaltı

Baltimor 20 (A.A.) — Buraya muvasalat eden Baltimor vapurunun kaptanı, Robin Moor'u batıran denizaltının Dakar limanından çıktığını söylemiştir. Zira, kaptana göre, denizaltı uzun zamandanberi denizde olsa idi veyahut üssünden uzak bulunsaydı, Robin Moor'daki iaşe maddelerini ele geçirmek isterdi.

Suriye seferinde Avustralya kaybı

Sydney 20 (A.A.) — Harbiye Nazırı, Suriye seferinde Avustralyalı zayiatının 297 si ölü olmak üzere 1,682 kişi olduğunu söylemiştir. Alınan telgraflar, mütareke ânına kadar muharebelerin çok şiddetli olduğunu göstermekteydi.

★ Madrid, 20 (A.A.) — Azul tümenine mensup yeni bir gönüllü grupu ve bir iaşe treni Madrid'ten hududa hareket etmiştir.

Sovyet trenleri

(1 inci Sahifeden Devam)

vermişlerdir. Müteaddit tank ve kamyon yakılmıştır.

Savaş tayyareleri dün Smolenskin şarkında cür'etkârane pike hücumları yaparak 5 trenle, 8 tank tahrip etmişlerdir.

Leningrad - Volinsk - Korosten hattı birçok yerlerde kesilmiş bulunmaktadır. 17 tren yoldan çıkmış veya yakılmıştır.

Hitler sulh teklif ederse reddedilecek

Londra, 20 (A.A.) — İngiltere Hava Nazırı B. Sinclaire dün bir nutuk söyliyerek demiştir ki:

İngiliz hava kuvvetleri düşman toprakları üzerindeki mücadeleyi şiddetlendirerek kendi kayıplarına nazaran iki misli düşman tayyaresi imha etmektedir.

Alman gemilerine hücum eden Blenheim tayyareleri 300 bin tonilâtoluk düşman ticaret gemisi batırmışlar, ayni miktarda düşman gemisini de hasara uğratmışlardır.

B. Hitlerin sulh teklifi ihtimallerini bahis mevzuu eden B. Sinclaire, yatıştırma zamanının geçtiğine işaret ederek, Hitler ve zümresiyle hiç bir uzlaşma yapılmıyacağını söylemiş ve ancak Nazizm kanseri Avrupanın bünyesinden atıldıktan sonra sulh ve müsalemet devresinin başlıyabileceğini ilâve etmiştir.

Alman - Sovyet Harbine Bir Bakış

(1 inci Sahifeden Devam)

Kuvvetle tahkim edilmiş olan Stalin hattında açılan gedik Smolensk ötesine doğru genişletilmiştir. Şimalde Fin kuvvetlerine mensup kuvvetler Ladoga gölünün Şamaline kadar ilerlemişlerdir.

Moskova istikametinde son büyük şehir olan Smolensk'in müdafaası için bu mıntakadaki bütün Sovyet kuvvetleri kullanılmıştır. Müdafaa çok şiddetli olmuştur. Alman kıt"aları Ruslara kanlı zayiat verdirerek Sovyet mukavemetini kırmışlardır.

Smolensk'in zaptı esnasında Almanların zayiatı son derece azdır.

ALMANLAR KİEF'İ İHATA EDEBİLMİŞLER

«Times» gazetesinin Alman hududundaki muhabiri, Kief mıntakasında muharebenin bir kaç gündenberi devam ettiğini, mütemadiyen takviye kuvvetleri alan Almanların Kief'i ihata ettiklerini bildirmektedir. Ruslar Kief'i son haddine kadar müdafaa ve tesliminden evvel tahrip etmek azmindedirler.

Smolensk'e gelince, bu şehrin zaptı derdesttir. Sınai bakımdan ehemmiyetli olmasından dolayı Smolensk'in işgali Rus müdafaasına zarar verebilecek mahiyettedir. Maamafih Ruslar, Almanları zaferlerinin esaslı faydalarından mahrum bırakmak için tahrip siyasetlerini burada da tamamen tatbik etmişlerdir.

ALMAN VE RUMEN ASKERLERİ ARASINDA GERGİNLİK

Sovyet İstihbarat bürosunun bildirdiğine nazaran, Alman ve Rumen askerleri arasında ciddi bir anlaşmazlık mevcuttur.

Geceleyin Besarabya mıntakasında Harlan civarında bir ihtilâf çıkmıştır. Sarhoş bazı Alman subayları bir çok Rumen askerini dövmüşlerdir. Hiddetlenen Rumen askerleri Alman kampına ateş açmışlardır. Hâdiseyi haber alan bir Alman piyade taburu civardaki Rumen birliklerine ateş etmiştir. Her iki taraftan da çok miktarda ölen ve yaralanan olmuştur. Bir çok Rumen birlikleri silâhtan tecrit edilerek Almanlar tarafından geriye getirilmişlerdir.

SOVYETLERE GÖRE

Sovyet tebliği, Porhof, Pskof, Smolensk ve Nakel, Polotzk istikametlerinde büyük muharebeler devam etmiştir.

Motörlü Sovyet piyade teşekkülü kumandanlığı Almanların bir ırmak üzerindeki köprüyü geçmesine müsaade etmiş ve emrindeki top ve mitralyözleri müsait bir mevzie yerleştirip ihtimamla peçelemiştir. Alman kolu köprüyü geçtikten sonra motörlü büyük Sovyet kollarının hücumuna uğramışlardır.

Bu Alman kolu mahvedilmiştir.

Londradaki bitaraf müşahitlere göre, Sovyet seferberliği ancak yeni bitmiştir.

Röyter Ajansının askerî mütehassısı General Guh neşrettiği bir yazısında hulâsaten şunları söylüyor:

«Bir kaç günlük sükûnetten sonra, Almanlar şiddetli taarruzlarına tekrar başlamışlar ve hiç şüphesiz üç istikamette ilerlemişlerdir. Ruslar, mağlûp edilmemiş oldukları gibi, Almanların iddia ettikleri gibi ricat halinde de değildirler. Ruslar büyük bir mukavemet göstermektedir. Alman kıt'alarının maddî kuvvetinin pek yakında sonuna dayanması çok mümkündür.»

MANŞ'TA

(1 inci Sahifeden Devam)

Vapur kafilesinden 4000 tonluk bir gemi berhava edilmiştir. Altışar bin tonluk üç gemi de ateşler içinde bırakılmıştır. Bir dafi tayyare gemisi de hasara uğratılmıştır. Norveç açıklarında tesadüf edilen malzeme gemisi de bombalanmış ve makineli tüfek ateşine tutulmuştur.

Dünkerk açıklarında dört Alman avcı tayyaresi düşürülmüştür. Üç İngiliz bombardıman tayyaresi ile iki avcı tayyaresi kayıptır. Son haftalarda İngiliz kuvvetlerinin tahrip ettikleri Alman gemilerinin nisbeti günde altıyı bulmuştur.

HARP VAZIYETI

(1 inci Sahifeden Devam)

değişiklik olmamıştır. Bu da Sovyet mukavemetinin sürekli olduğuna delâlet eder; Alman ordularının 5-6 gün devam eden büyük taarruzlardan sonra, aldıkları netice büyük değildir. Mohilev - Vitebsk arasından Smolenske doğru bir (Cep) açabildiler. Fakat bir yarma yapamadılar.

Sovyetler Rogaşefden yeni cenuptan mukabil taarruza geçmişler, Almanları 30 kilometre kadar garbe sürmüşlerdi. Sovyetler ayni hareketi Smolenske kadar ilerlemiş olan Alman kuvvetlerine karşı şimalden yani Vitebsk istikametinde de yapabilirler. Bu gibi hareketler Sovyet ihtiyatlarının kuvvetine ve tâbiye vaziyetine bağlıdır.

Almanlar Kiyefe sokulduklarını söylüyorlar; fakat jitomi bölgesinde hâlâ muharebeler oluyor; cenupta Alman - Rumen kuvvetleri Dinyester nehrini birkaç noktadan zorlamışlar; fakat geçmeğe muvaffak olamamışlardır. Rumen ordusu, Almanlarla beraber Sovyetlere karşı harbetmek istemiyor.

Fakat umumî vaziyet bakımından taarruz eden daima Almanlar, müdafaa eden de Sovyetlerdir; bu oynak müdafaa ile Sovyetler arazi terkediyorlar. Leningrad ve Moskova muhafaza edilmek şartile Sovyetler daha 100-200 kilometre şarka çekilebilirler mi?. Bizim fikrimize göre, eğer hakikaten Stalin hattı denen bir tahkimat mıntakası varsa Sovyetlerin bundan azamî istifade etmeleri, geçen müddet zarfında yeni kuvvetler teşkil etmeleri ve Alman ordularını yıprattıktan sonra sevkulceyşi sahada mukabil taarruzlara başlamaları lâzımdır.

Sovyet ordusunun umumî seferberliğini yeni bitirdiğini söylüyorlar; eğer bu gecikme doğru ise, Sovyetlerin bundan sonra daha iyi harbetmeleri lâzımgelir. Sovyet Rusyanın kaynakları çok dağınıktır ve muvasala vaziyeti zayıftır. Bu itibarla seferberliğin bu kadar uzun sürmesi doğru olabilir.

Alman ordularının karşılaştığı bir müşkülât daha vardir: İaşe meselesi. Diğer memleketlere girdikleri zaman Alman orduları tekâlif veya istirdat usuliyle ihtiyaçlarını temin ettiler. Hattâ subaylar Almanyaya ailelerine bile yiyecek gönderiyorlardı. Fakat Rusyada birşey bulmanın imkânı yoktur. Herşey - varsa - Almanyadan gelecektir. Harp uzadıkça bu iaşe müşkülâtı büyüyecektir.

Türk - Bulgar Hududunun Emniyeti

(Başmakaleden Devam)

dostluk teminatı yerindedir.

Moskovanın Türk hududuna sevkedildiğini bildirdiği İtalyan tümenleri bahsine gelince, bu bizi:

— Faşist ordularının hedefi Boğazlardır, diye «Tas» ın evvelce yürüttüğü hükmün bir devamı telâkki etmek lâzımdır. Yunanistandaki nöbetçilik hizmetini, şimdiki halde Almanya; İtalyan ordusuna bırakmış ve kıt'alarını Sovyet cephesine çekmiştir. Fakat, bu çekilişi yaparken, Berlin; Yunanistanın İtalyaya devrinin asla bir ilhak olmadığını ve bir müstakil Yunanistanın harpten sonra ipka olunacağını tavzih etmiştir. Şimdiki halde bu nokta üzerinde durmaksızın ve yarının hâdiselerini yine yarına ve yarının takdir ve inkişaflarına terkederek İtalyanın Yunanistanda nöbetçilik hizmetini ifa ederken; bazı kıt'alarının yerini değiştirmesini tabiî karşılamak lâzımdır. Eğer, hakikaten Atinadan Türk - Yunan hududuna sevkolunan bazı İtalyan kıt'aları var ise; böyle bir hareketi bizim de mutlaka Moskovanın görüşü ile görmemiz ve mütalea etmemiz iktıza etmez. Roma - Ankara biribirine hem çok uzaktır, hem de tarafların resmî beyanları ile; Türkiye ve İtalya 1928 dostluk muahedesinin icapları içindedir. Bizim tarafımızdan bu vaziyeti tağyire sebebiyet verecek ortada herhangi bir delil yoktur, İtalyanların da kendiliklerinden, herhangi bir menfî vaziyete kaymaları beklenemez. Bu noktada Bulgar matbuatının tebarüz ettirdiği: «Bunu hayal edenler; siyasî bakımdan kör olanlar veya fevkalâde düşüncesiz hale düşenlerdir.» cümlesini bizim de, aynen kullanmamız yerinde olur. Herkes takdir eder ki, İtalyanın kendi hesabına Türk Trakyasında arıyacağı bir menfaat yoktur ve esasen böyle bir arzuya kendiliğinden kapılmasına imkân yoktur. Farzımuhal olarak, bir ân için kapıldığı da kabul edilse bu sadece bir yersiz ve sonsuz maceradan ibaret olabilir. İtalyanın Boğazlar üzerinde de bir emel ve hulyası tasavvur edilemez.

Boğazlar üzerinde emel sahibi olabilmenin birinci şartı Karadeniz devleti veya Karadenizle alâkalı bulunmıya mütevakkıftır. İtalyanın Karadenizle hiç bir ilişiği olmadığı gibi; olacağı hakkında da hiç bir emare yoktur ve Sovyet cephesinde çarpışmıya giden İtalyan kıtaatı sadece bir temsilî kuvvettir. Hem, İtalya Boğazlara gelmeyi, böyle bir maceraya girişmeyi nasıl tasavvur ve tahayyül edebilir ki; buna hem Boğazlara Türklerin sahip oluşu, hem de Türk - İtalyan dostluğu ve son dakikaya kadar teati olunan emniyet teminatı mânidir. Ayni zamanda, İtalyan siyasetinin Berline bağlı olduğu ve Berline rağmen herhangi münferit bir büyük ihtilâtı davet eder teşebbüse girişmesinin mümkün olamıyacağı gözönündedir. Almanyanın ise Türk Trakyasında ve Boğazlar bölgesinde sulhu ihlâlde hiç bir menfaati yoktur. Eğer, bu menfaati bahis mevzuu olsaydı tesadüme müsait, geçmişte, daha elverişli fırsatlar vardı ve Türk - Alman dostluğunun ihyasından ziyade ihlâli menfî düşüncelere fırsat ve zemin telâkki olunabilirdi. Binaenaleyh, Türk - Alman dostluğuna, Alman Devlet Reisinin teminatına ve Türkiye ile muhitine şamil olan Alman politikasına ve Türkiyenin hakikî, samimî ve millî sulhperverlik siyasetine her bakımdan aykırı olarak Türk Trakyası ve Türk Boğazları hakkında endişe uyandırıcı neşriyatta ve haberler yaymaktaki maksat kendiliğinden ortaya çıkmaktadır. Bunun içindir ki, bu nevi haberlere şimdiki halde, yalnız o ölçüde ve o mahiyet değerinde kulak vermek yerindedir ve hamdolsun sinirlerimiz çok sağlam bulunmaktadır.

ETEM İZZET BENİCE

Sovyet Tebliği

(1 inci Sahifeden Devam)

devam etmiş olduğunu bildirmektedir.

Diğer mıntakalarda mühim hiç bir değişiklik olmamıştır.

Gayri müsait hava şartlarına rağmen, tayyareler Alman motörlü kuvvetlerinin tahribine devam etmislerdir.

HİKÂYE:

KIRILMIŞ TESTİ

(4 üncü sayfadan devam)

mermer şaheserini utandıran dizlerinde yorgun başımla hıçkırırdım.. Bilmezsiniz, bu çardaş oynayan kızı ben nekadar sevdim!. Mevsim sonbahardı fakat onun ateşile, ben, bu toprak mevsimlerine sığmıyan bir mevsim içindeydim: Yanıyor, kızgın ateşlerle yanıyordum.. Onu hiç bir renge boyayamaz, yüzünün çizgilerini hiçbir kalıba dökemezdim! Hayretten ıztıraba, kederden sevince dönüyor... Oh deli oluyordum!.. Beni severdi; adımı söylemez; sade: — Sevgilim! diye çağırırdı.»

Cemil, iri kemikli arkadaşının piposunu sabırsızlıkla çeken nefeslerine dikkat ederek hikâyesini bitirmek istedi:

— ... Bir gün, dedi, belli saatte evimizde buluşacaktık. Ben biraz evvel geldim. Kapıyı açtım.. İlk önce hiçbir şey farketmemiştim. Sade orta yerde duran masada, küçük bir kâğıt parçası gözüme ilişti; bir evvelden duyuşla kalbim çarpmıya başlamıştı ki kâğıdı kapar gibi masadan aldım; kurşun kalemle yazılı şu satırları gördüm: «Sevgilim, bana bu kadara para yetişmez! Seni yalnız bırakmıya mecburum. Allaha ısmarladık.» Başım dönerken etrafıma baktım: Dolaplar bomboş... Leylâ bütün eşyasını almış... Ona, kor alevi üstüne işlettiğim beyaz incili terliklerini bile...

Cemil ayağa kalktı. Sesi yorulmuştu. Üç eski arkadaşına acı acı gülümsiyerek:

— İşte tablolarım... Boş duvarlarımı başıma kaktığınız son tablolarım... dedi.

Cemili dinliyen ressam arkadaşları, kırılmış testisinin başında gözleri inkisarla dolu köylü kızı tablosuna dalmış, düşünüyorlardı...

Odun fiatleri

(1 inci Sahifeden Devam)

leketimizdeki mebzul miktarda ormanlardan istihsal edilmekte ve İstanbula da âzamî 80 - 100 kilometrelik bir mesafeden getirilmektedir. Buna rağmen fiyatlar, hariçten ithal edilen maddelere nisbetle daha yüksektir. Bundan başka nakliye ücretlerinin artmış olması hiçbir vakit fiyatların bu derece yükselmesini intaç etmiyeceği iddia edilmektedir. Öğrendiğimize göre şehrimizdeki insaflı bazı odun tacirleri konan fiyatların yüksek olduğu hakkında alâkadar makamlara müracaatlerde bulunmuşlardır. Bu itibarla yarın toplanacak Mürakabe Komisyonunun odun ve kömür fiyatlarını yeniden tetkik etmesi kuvvetle muhtemeldir.

İtalya ve Danimarka

(1 inci Sahifeden Devam)

Heyetler saat 12,30 da trenle Sarıkamışa hareket etmişlerdir. Sovyet Rusyanın Berlin Büyük Elçiliği erkânı ve ailelerinden mürekkep 130 kişi de Erzurumdan Sarıkamışa hareket etmişlerdir.

Almanyanın Moskova Büyük Elçisi dün Yeşilköyden tayyare ile Berline gitmiştir. Mumaileyh Fon Papen tarafından teşyi olunmuştur. Diğer taraftan Polonyanın yeni Tahran elçisi vazifesine gitmek üzere dün Erzuruma vamıştır.

DOKTOR
Feyzi Ahmet Onaran
CİLDİYE VE ZÜHREVİYE MÜTEHASSISI
(Babıâli) Ankara caddesi Cağaloğlu Yokuşu Köşe başında No 43

Fatih 3 üncü Sulh Hukuk Hâkimliğinden:

İsmi Soyadı	Baba ismi	Ölüm tarihi
Halil	İbrahim İsmail	5/1/941
Yusuf	Alâettin Abdullah	7/1/941
Osman	Yalınkaya Ömer	17/1/941
Salim	Göksungur Ahmet	19/7/941
Sadık	Güneş Ali	23/1/941
Mustafa	Tunay Hüseyin	30/1/941
Süleyman	Özdemir Süleyman	4/2/941
İbrahim	Benli Mehmet	16/2/941
Ahmet	Oner İsmail	20/2/941
Mehmet	Bozdağ Salih	23/2/914

Gureba hastanesinde vefat edip yukarıda hüviyetleri yazılı ölülerin alacak ve borçlularının bir ay ve varis iddiasında bulunanların üç ay zarfında mahkememize müracaatleri aksi takdirde terekenin hazineye devredileceği bütün alâkadarların malûmu olmak üzere ilân olunur. 931/45 T.

Sabah, öğle ve akşam her yemekten sonra niçin

SANİN diş macunu kullanmalıdır. **ÇÜNKÜ**

Güzel Yüz

için ilk şart
güzel diş

Güzel Diş

için ilk ve en
esaslı şart da

SANİN

DİŞ MACUNU KULLANMAKTIR

SANİN

Mikropları % 100 öldürür, dişleri fırçanın giremediği yerlere kadar nüfuz ederek temizler, parlatır, diş etlerini besler ve hastalanmalarına mâni olur.

Sabah, Öğle ve Akşam her yemekten sonra günde 3 defa dişlerinizi fırçalayınız.

Eczanelerde büyük ıtriyat mağazalarında bulunur.

Deniz Levazım Satınalma Komisyonu İlânları

Marmara Üssübahri K. Satınalma Komisyonundan:

Cinsi	Kilosu	Tahmini Fiyatı Kuruş San.	Pazarlık günü saati
Dökme kalın benzin	150.000	35 92	21 Temmuz 941 15
» » »	250.000	35 92	22 Temmuz 941 15

1 — Yukarda cinsi ve miktarı yazılı kalın benzin ayrı ayrı pazarlıkla hizalarında gösterilen günlerde satın alınacaktır.

2 — Pazarlıkları İzmitte Tersane kapısındaki komisyon binasında yapılacaktır. Teminatları, pazarlık günü takarrür edecek ihale bedeli üzerinden % 15 nisbetinde derhal alınacaktır.

3 — Pazarlığa iştirak edecek isteklilerin 2490 sayılı kanunun istediği vesaikle birlikte belli günlerde komisyona müracaatleri ilân olunur. «5925»

* *

1— Tahmin edilen bedeli 33800 lira olan 20.000 kilo sadeyağının 22 temmuz 941 salı günü saat 15 de pazarlıkla eksiltmesi yapılacaktır.

2— İlk teminatı 2685 lira olup şartnamesi her gün 319 kuruş bedel mukabilinde komisyondan alınabilir.

3— İsteklilerin 2490 sayılı kanunda yazılı vesikalar ve ikinci maddede yazılı miktardaki teminat mektup veya makbuzu ile birlikte belli gün ve saatte Kasımpaşada bulunan komisyonda hazır bulunmaları. 5845

Topkapı Maltepesindeki Satınalma Komisyonundan:

1 — Aşağıda cins, miktarı, tahmin edilen bedeli ile muvakkat teminatları ihale günü ve saatleri yazılı beş kalem erzak kapalı zarf usulile satın alınacaktır. Şartnamesi her gün komisyonda görülebilir.

2 — İsteklilerin ihale saatinden bir saat evvel komisyona vermeleri icabeden teklif mektupları ve muvakkat teminatlarile birlikte Topkapı Maltepesi eski askeri lise binasındaki satınalma komisyonuna müracaatları. (5311)

Cinsi	Miktarı	Tahmin edilen bedeli lira	Teminatı Muvakkatesi lira	İhale Günü tarihi saati
Ayaktan sığır veya sığır eti	9838 ton	8,443,300	117049	Salı 22/7/941 11
Pirinç	600 ton	288,000	15270	Salı 22/7/941 15,30
Sade yağı	1040 ton	1,820,000	68350	çarşamba 23/7/941 11
Zeytin yağı	300 ton	255.000	13950	« 23/7/941 15,30
Sabun	300 ton	144,000	8450	perşembe 24/7/941 11

Türkiye Hayvanları koruma cemiyetinden
Köpek sahiplerinin nazarı dikkatine

Belediye Zabıtası talimatnamesi, sokaktaki ağızlıksız ve sahipsiz köpeklerin toplattırılması ve itlâf ettirilmesini âmirdir. Hayvanlarınızı korumak isterseniz onları başı boş sokağa bırakmamanızı rica ederiz.

Yüksek Mühendis mektebi Satınalma Komisyonundan:

Mektebimizin 80000 parça çamaşır yıkama işi kapalı zarf usulile eksiltmeye konulmuştur. Beher parçasının muhammen bedeli 7 kuruş ve ilk teminat 420 liradır. Eksiltme 31.7.941 saat 11.45 de yapılacaktır. «5810»

RADYO

20 Temmuz 1941

18.00 Program, ve Memleket Saat Ayarı.
18.03 Müzik: Radyo Caz ve Tango Orkestrası (İ. Özgür ve Ateş Böcekleri).
19.00 Müzik: Muhtelif Şarkılar.
19.30 Memleket Saat Ayarı, ve Ajans Haberleri.
19.45 Müzik: aZra Leander ve Pola Negri (Pl.)
20.00 Konuşma: (Yurt Saati)
20.15 Müzik: Solo Şarkılar.
21.00 Ziraat Takvimi ve Toprak Mahsulleri Borsası.
21.10 Müzik: Fasıl Hey'eti.
21.40 Müzik: Dans Müziği (Pl.)
22.30 Memleket Saat Ayarı, Ajans Haberleri; Esham — Tahvilât, Kambiyo — Nukut Borsas (Fiyat).
22.45 Ajans Spor Servisi.
22.55/23.00 Yarnki Program, ve Kapanş.

YARINKİ PROGRAM

8.30 Program, ve Memleket Saat Ayarı.
8.33 Müzik: Hafif Program (Pl.)
8.45 Ajans Haberleri.
9.00 Müzik: Hafif Programın Devamı. (Pl.)
9.30/9.45 Evin Saati.
12.30 Program, ve Memleket Saat Ayarı.
12.33 Müzik: Oyun Havaları.
12.45 Ajans Haberleri.
13.00 Müzik: Karışık Şarkılar.
13.30 Konuşma: (Dereden — Tepeden).
13.45/14.00 Müzik: Radyo Salon Orkestrası (Violonist Necip Aşkın).

Sahip ve Başmuharriri: Etem İzzet Benice - Neşriyat Direktörü Cevdet Karabilgin

Basıldığı Yer:
SON TELGRAF Matbaası

Yeni Tarzda

FEVKALÂDE BİR PUDRA

Buldum

Şayanı hayret yeni bir usul dairesinde istihzar edilen bu pudra, o kadar hafiftir ki, havada uçar, o derece incedir ki, yüzde hemen görünmez bir hal alır. Cildi, gayet ince bir güzellik tabakasile kaplar. Görenler, cazip ve sehhar güzelliğinizin kat'iyyen tabiî olmadığını iddia edemez. Hemen bugünden «Havalandırılmış» YENİ TOKALON pudrasını tecrübe ediniz. Yazıhanede veya evde bütün gün çalıştığınız halde, yüzünüzde hiçbir parlaklık izi görülmiyecek, bütün gece dansettiğiniz halde teniniz taze ve nermin kalacaktır. Bu yeni TOKALON pudrasını kullanınız ve teninize devamlı ve cazip bir güzellik temin ediniz. Memnun kalmadığınız takdirde paranız iade olunacaktır.

İstanbul Komutanlığı Satınalma Komisyonu ilânları

Pazarlıkla 6 tane nakliye koşum hayvanı «beygir veya katır» pazarlıkla satın alınacaktır. Hayvanı olup satmak istiyenlerin her iş günü saat 14 ile 17 arasında Fındıklıda satın alma komisyonuna getirmeleri. «5960»

★

Beher kilosuna 43 kuruş fiat tahmin edilen 1029 ton sığır eti 1/8/941 günü saat 16 da kapalı zarf usulile satın alınacaktır. Şartnamesi her gün komisyonda görülebilir. Muhammen bedeli 442470 lira olup ilk teminatı 21438 lira seksen kuruştur. Bu et Rumeli ve Anadolu cihetlerindeki gruplara ve şartnamedeki kayıtlara göre ayrı ayrı taliplere de ihale edilebilir. İsteklilerin belli günde en geç saat 15 e kadar teklif mektuplarını kanunî vesikaları ile birlikte makbuz karşılığı Fındıklıda satınalma komisyonuna vermeleri. 5707

★

Pazarlıkla 7000 liralık 209 kalem oto malzemesi satın alınacaktır. Pazarlık 28/7/941 günü saat 11 de Fındıklıda satınalma komisyonunda yapılacaktır. Liste her gün komisyonda görülebilir. İsteklilerin belli gün ve saatte komisyonda bulunmaları. «5959»

*

Beher kilosuna 31 kuruş 40 santim fiat tahmin edilen 3582 ton döküm benzin 25/7/941 günü saat 11 de pazarlıkla satın alınacaktır. Muhammen bedeli bir milyon yüz yirmi yedi bin yedi yüz kırk sekiz liradır. Kat'i teminatı doksan bir bin üç yüz otuz iki lira kırk dört kuruştur. Şartnamesi her gün komisyonda görülebilir. İsteklilerin belli gün ve saatte Fındıklıda satın alma komisyonuna gelmeleri. «5958»

MAHKEMELERDE:

(3 üncü sahifeden devam)

— Madam, dedim. O kadar, acıyorsan, gel de beraber çekin!

Madam hiddetlendi... Elinde şemsiye vardı. Şemsiyeyi kaldırıp kafama vurdu.. Kaldırdı bir daha vurdu.. İkincisinde şemsiye ikiye bölündü. Bir parçası yere düştü. Bir parçası elinde kaldı. Elinde kalan parçayla birkaç defa daha vurdu. Etraftan ahali koşuxtu. Madamayı tuttular. Hiddetinden, sakır sakır titriyordu. Hani evvel Allah, böyle madamayı değl, anlı şanlı erkekleri bile tutup yere vuracak kuvvetim vardır. amma, gel gelelim, kadın olduğu için elimi kaldırmadım.

— Peki... Davan bu mu?

— Bu efendim.. Ne olacak?

Hâkim, maznun Misis Cenni'yi ayağa kaldırdı. Kadın, türkçeyi pek iyi konuşamıyordu.

— Ben avukat var. dedi. Bu yaptı dayak, at! Ben yaptı bu dayak...

Misis Cenni'nin avukatı ayağa kalktı.

— Müsaade ederseniz davacının iddiasına bendeniz cevap vereyim.. dedi. Müekkilem Bayan Cenni aslan Flâdelfiyalıdır. Orada, Himayeihayvanat Cemiyeti - nin müessisi ve reisidir. Bir müddet evvel İstanbula gelmiş, burada ihtiyarı ikamet etmiştir. Müekkilem tab'an ve hilkaten hem hemcinslerine, hem de bilcümle hayvanata karşı gayet rahim ve şefiktir. Davacı Rahim ise, rahim değil, gaddar bir adamdır. Müekkilem, Rahimi, sağrıları yara bere içinde, lâgar bir beygir koşulu ve haddi makulünden fazla yüklü bir arabayı yokuşa sürerken görmüştür. Biçare hayvan, arabayı çekememekte, Rahim ise, gaddarane, zavallı hayvanı döğmekte, kamçılamaktadır. Lisanı halile tazallüm eden hayvanın hali müekkilemi rikkate getirmiş, dilhun etmiştir. Bir müddet bu yürekler acısı manzarayı seyreden müekkilem fazla tahammül edememiş, arabacının yanına gitmiş:

— Hayvana günah değil mi? Neye böyle vuruyorsun? Zaten zayıf ve yaralı hayvancağız... Demek istemiş, Rahim, buna, müekkilemin taklidini yaparak mukabele ettikten sonra:

— Öyleyse onu söküp arabaya seni koşayım da sen çıkar yokuşu! Diyerek hakaret etmiştir. Bu cihetten ayrıca hakaret davası ikame ediyoruz. Asıl keyfiyete gelelim. Bu sözler, türkçeyi iyi anlıyan, fakat cetrefil konuşan müekkilemi hiddetlendirmiş, asabiyete kapılarak elindeki şemsiyeyi iki defa vurmuş, bu arada şemsiye kırılmıştır. Şu ciheti de arzedeyim ki, Rahim, biçare hayvana eza etmekle kanunu cezanın 577 inci maddesine aykırı harekette bulunmuştur. Bu cihetten de, hakkında para cezası kesilmek üzere takibata geçilmiştir. Müekkilem, davacının işlediği bu kabahate mâni olmak istemiş, Rahim bu yüzden kendisine hakaret ederek asabiyetini tahrik eylemiş, hâdiseye sebebiyet vermiştir. Bundan dolayı mükkilemin beraetini isterim.

Şahitler dinlenildikten sonra hâkim davacıya sordu:

— Başka bir diyeceğin var mı?

— Hayır efendim.

Maznuna ve vekiline sordu:

— Başka diyeceğiniz?

— Yok efendim.

Kararı bildirdi. Bayan Cenni'nin suçu dinlenilen şahitlerin şehadetile ve müevvel ikrarile sabit olmuştur. Haraketine uyan Türk Ceza Kanununun 456 ıncı maddesi mucibince 15 lira para cezasile tecziyesine karar verildi.

Karar bildirildikten sonra, taraflar mahkemeden çıktılar.

Araba sürücüsü Rahim:

— Oooh! dedi. Kokana on beş lirayı toslıyacak.. Şemsiye de kırıldı. Yirmi say. Bak aşifteye... Dünyanın öbür ucundan gelecek de, burada benim hayvanıma [illegible] rışacak... Hayvanın parasını [illegible] vermişim... Döverim de, öldürürüm de..

Başka birisi:

— Yağma yok! Dedi. Bak sen hakkında da takibat yapıyorlar [illegible] mış. Şimdi Belediye meclisi [illegible] rarile on lira ceza vereceksin. O on beş yirmi lira vız gelir.. O Amerikalı.. Amma sen on lirayı [illegible] sıl vereceksin?

Arabacı:

— Ya? dedi. On lira ceza mı yazacaklar bana... İşte o fena. Amma, şeriatin kestiği el acımaz derler. Ne yapalım? Yazarlarsa öderiz. Yabancıya değil ya, hükûmete gidecek.

Arabacı bunu söyledi amma bu, kuru teselli idi. Hali, tavrı değişmişti.. Düşünceli düşünceli merdivenlere doğru yürüdü.

Manifatura ve Kumaş Tüccarlarının Nazarı Dikkatine:

SÜMER BANK YERLİ MALLAR PAZARLARI

Müessesesi Müdüriyetinden:

Manifatura ve Kumaş Tüccarlarının müessesemizden mal almak için müracaat tarihleri 31 Mayıs 941 tarihinde hitam bulmuş idi. Bu defa görülen lüzum üzerine henüz müracaat etmemiş olanların 31 Temmuz 941 tarihine kadar mıntakalarındaki mağazalarımıza müracaat ederek kayıtlarını yaptırmaları ilân olunur.

Kadıköy Vakıflar Direktörlüğünden

Muhammen kıymeti L. K.	Muvakkat teminatı L. K.	Semti	Mahallesi	Sokağı	Sayısı	Cinsi
2632 00	197 40	Kadıköy	Caferağa	Moda	96-98	227 metre murabba arsanın tamamı
104 00	7 80	»	Rasimpaşa	Yeldeğirmeni	52 .1	26 metre murabba arsanın tamamı
224 00	16 80	Kınalıada	Kınalıada	Serap köşklü	62	560 metre 50 desimetre murbba arsanın tamamı
142 00	10 65	»	»	»	110	284 metre murabba arsanın tamamı
144 50	10 84	»	»	Candarlı	42 E.	722 metre 50 desimetre murabba arsanın tamamı
215 60	16 17	»	»	Manastır	4 E.	1078 metre murabba arsanın tamamı
123 25	9 25	»	»	Narçiçeği	22	246 metre 50 desimetre murabba arsanın tamamı
99 90	7 50	»	»	Narçiçeği Tekinay	4 E.	833 metre murabba arsanın tamamı
467 40	35 06	»	»	Çınarlı Narçiçeği	19.37	486 metre murabba arsa ile kulübenin tamamı.
343 60	25 77	»	»	Çarşı	98-100-100 1	154 metre 50 desimetre murabba arsa ve ahşap evin tamamı
932 00	69 90	»	»	Alsancak	54	932 metre murabba arsanın tamamı
260 75	19 55	»	»	Hamam	8 E.	372 metre 50 desimetre murabba arsanın tamamı
267 33	20 04	»	»	Tekinay	68	334 metre 50 desimetre murabba arsa ve yarım kârgir odanın tamamı
194 25	14 97	»	»	Narçiçeği ve Tevfikiye	2 E.	777 metre murabba arsanın tamamı
204 40	15 33	»	»	Bağ ve Narçiçeği	4 E.	292 » » » »
459 00	34 42	»	»	Sakibey	10 E.	918 » » » »

Yukarıda cins ve mevkileri yazılı gayrimenkullerin mülkiyeti satılmak üzere on beş gün müddetle açık arttırmaya çıkarılmıştır. İhaleleri 28.7.941 Pazartesi günü saat 14 dedir. İsteklilerin müdürlük akarat kalemine müracaatları. «5710»

Eksiltme İlânı

Süleymaniye Kütüphanesi Müdürlüğünden

8/8/1941 tarih Cuma günü saat 11 de İstanbulda Yüksek Mektepler Muhasebeciliği Eksiltme Komisyonu odasında 768 Lira keşif bedelli Köprülü Kütüphanesi tamiratı açık eksiltmeye konulmuştur.

Mukavele Nafia İşleri Umumî, Hususî, ve fennî şartnameleri proje ve keşif hulâsasiyle buna müteferri diğer evrak İstanbul Süleymaniye Kütüphanesinde görülecektir.

Muvakkat teminat 58 Liradır.

İsteklilerin en az bir taahhütte 500 Liralık bu işe benzer iş yaptığına dair idarelerinden almış olduğu vesikalara istinaden İstanbul Vilâyetine müracaatla eksiltme tarihinden üç gün evvel alınmış ehliyet ve 1941 yılına ait Ticaret Odası vesikalariyle gelmeleri. (6011)

Tekaüt dul ve yetimlerin nazarı dikkatine

Emlâk ve Eytam Bankasından

1 — Tekaüt dul ve yetimlerin altı ayda bir defa yaptırmaları mutad yoklama muamelesi 4056 numaralı kanun mucibince tâdil edilmiş olduğundan bankamıza maaşlarını temlik ettiren tekaüt dul ve yetimlerin kayıtlı bulundukları mal müdürlüklerinde kanunun emrettiği muameleleri yaptırdıktan sonra nüfus ve maaş cüzdanlariyle birlikte en geç 25/8/941 tarihine kadar bankamız gişelerine müracaat ederek bir defaya mahsus olmak üzere bankamızca yapılması iktiza eden kayıtları ikmal ettirmeleri rica ve,

2 — Temlik devrelerinde kayıtları noksan görülen eshabı maaşa bankamızca tediyat yapılmıyacağı ilân olunur. «5766»

Bir Casusun Gizli Defteri

No. 69

Yazan: *Francis Machard* Çeviren: *İskender F. SERTELLİ*

Birdenbire titredim: "ne diyorsunuz ? on beş gün sonra ölecek miyim ?

Bu saati sabırsızlıkla bekledim.

İspanyol Madamının apartımanına gittiğim zaman, saat dörde on dakika vardı.

Kapıyı çalınca Madamla karşılaştım.

İçeriye girerken garip bir hicap duyuyordum.

— Ayni zamanda - itiraf edeyim ki - kalbimde de gittikçe artan bir çarpıntı vardı.

— Buyurunuz Mister Mayin!.

Dedi. Elini sıktım.

İspanyol Madamının güzel, zarif parmakları birkaç saniye avucumun içinde kaldı.

Yürüdük.. apartımanda ikimizden başka kimse yoktu.

— Serbest konuşabilmemiz için hizmetçiyi de savdım.

Dedi. Beni çalışma odasına götürmüştü.

Masasının başına oturunca dayanamadı.. gülmeğe başladı:

— Ey, dünkü komedyaya ne dersiniz?

— Ben bu tesadüften pek memnunum. Sizin fikrinizi öğrenmek isterim.

İspanyol Madamı zeki bakışlarile başını bana çevirdi:

— Dün evinde yemek yediğiniz Madam janeti beğendiniz mi?

— Hiç şüphesiz.. o, her zamankinden çok daha cazip ve sevimli idi.

— Şu halde nişanlanmağa karar verdiniz, öyle mi?

— Elbette. Tereddütsüz karar verdim. Ya siz?.

— Ben de kararımı vermiştim.

Kalbimi sarsan çarpıntılar gittikçe artıyor, derinleşiyordu.

— Peki.. Bu işin sonu nereye varacak?.

— Nereye mi varacak?. Dünkü köşk nihayet on beş gün için kiralanmıştır. Bu müddet zarfında size mühim işler gördürecekler.. ondan sonra da..

Madam önüne baktı.. ve kaşlarını çattı:

— Hayatınız nihayet bulacak.

Birdenbire titredim.

— Ne diyorsunuz.. on beş gün sonra ölecek miyim?.

— Şüphesiz. Çünkü, japonların casusluk nizamları çok ağırdır.. çok şiddetlidir. Ben size japon işlerile alâkadar olmamanızı söylememiş miydim?.

— Fakat, bu bir tesadüftü. Bu tesadüften istifade etmek vazifemdi. Fazla birşey yapmadım ki..

— Başka birşey yapmadınız mı? Yattığınız pansiyonda bir adam öldürdüğünüzü niçin saklıyorsunuz?. Gazetelerde kaç gündenberi izi bulunamıyan bir bangerin, odanızda öldüğünü Ti-Vongla jan biliyorlar.. benim de malûmatım var.

Gülmemek için kendimi güç tuttum:

— O da, dünkü komedyanın bir başka türlüsüdür, Madam. Odama - beni avlamak ve korkutmak için - birini yatırmışlardı. Biraz sonra ben bu adamın cesedini janla beraber koridora çıkardık. Fakat, ertesi gün ben bu adamı dirilmiş gördüm.

— Ne diyorsunuz, dirilmiş olarak mı gördünüz?

— Evet. Görüyorsunuz ki, sizi de aldatmışlar.. ve nihayet bir tesadüf eseri olarak geçenlerde ortadan kaybolan Fransız bangerini bir cinayete kurban gitmiş gibi göstererek, bunun mes'uliyetini icabında bana yüklemek istiyecekler.. Beni bununla da tehdit edecekler, değil mi?.

— Şüphesiz.. bunlar dünyanın en kurnaz adamlarıdır. Bilhassa Ti-Vong.

— Pekâlâ bu adam kimdir?

— japonyanın en müthiş ve maruf bir casusu!

— Benden ne istiyor?

— Gayet basit. Pariste iş görebilmek için, sizin gibi safdil Fransızlara ihtiyacı vardır. Mesele bundan ibaret.

— Gerçekten mesele bundan ibaretse, ben bu dakikadan itibaren onlarla muarefe ve temasımı keser, başka bir kıyafetle, başka bir pansiyona çıkarım.

Ve hemen ayağa kalktım.

— japonların takibini size bırakıyorum, Madam! Size her hususta itimadım vardır. Bana müsaade ediniz de gideyim.

Madamın gözlerinden anlıyordum ki, gitmemi istemiyordu.

(Arkası Var)

Eksiltme İlânı

Süleymaniye Kütüphanesi Müdürlüğünden

8/8/1941 tarih Cuma günü saat 11 de Yüksek Mektepler Muhasebeciliği eksiltme Komisyonu odasında 1852 Lira 12 Kuruş keşif bedelli Süleymaniye Kütüphanesi helâ tamiratı açık eksiltmeye konulmuştur.

Mukavele Nafia İşleri Umumî, Hususî ve fennî şartnameleri proje keşif hulâsasiyle buna müteferri diğer evrak İstanbul Süleymaniye Kütüphanesinde görülecektir.

Muvakkat teminat 139 Liradır.

İsteklilerin en az bir taahhütte 1000 Liralık bu işe benzer iş yaptığına dair idarelerinden almış olduğu vesikalara istinaden İstanbul Vilâyetine müracaatla eksiltme tarihinden üç gün evvel alınmış ehliyet ve 941 yılına ait Ticaret Odası vesikalariyle gelmeleri. (6008)

DEVREDİLECEK İHTİRA BERATI

«Tuğla imalindeki ameliyatta ıslahat» hakkındaki ihtira için alınmış olan 22 Temmuz 1941 tarih ve 1280 numaralı ihtira beratının ihtiva ettiği hukuk bu kere başkasına devir ve yahut ihtiraı Türkiyede mevkii fiile koymak için icara dahi verileceği teklif edilmekte olmakla bu hususta fazla malûmat edinmek istiyenlerin Galatada Aslan Han 5 inci kat 1-3 numaralara müracaat eylemeleri ilân olunur.

TAKVİM

Rumi 1357 TEMMUZ 7	Hızır 76	Hicri 1360 C. Ahir 25
Yıl 941 Ay 7 TEMMUZ 20 PAZAR	Vasati S. D.	Vakit
	5 45	Güneş
	13 20	Öğle
	17 18	İkindi
	20 37	Akşam
	22 32	Yatsı
	3 35	İmsak